本館開設法界四號路（即巴黎路轉角） 電話南局二一五三號 電報掛號零零七九

泰晤士報

THE CHINESE PEKING & TIENTSIN TIMES

第三千七百一十號

（中華民國十七年四月六日）

（星期五）

今日本報共出三大張

零售每份大洋四分

北京 ... LIBRARY

西醫俞保康

新法戒煙

西醫俞保康歷任醫院院長在津行醫多年統治內外科及花柳科頗得社會上信用對於戒煙一道尤有心得最近又發明新藥多種滋補身心有益無害且效驗非常戒烟時毫無痛苦及妨碍公務之虞可以照常辦事反較吸烟時精神爽快斷根迅速倘有久沉黑海而欲自拔者請駕臨本醫生診所無不竭誠奉告也診所法租界某泰大樓二樓時間上午十時至十二時下午一時至六時寓所日租界大明公司內電話總局二四一四

律師李懷亮啟事

鄙人現已辭去大理院庭長執行律師職務接洽地點北京在西四巡捕廳胡同三十二號電話西局一三四八天津法界巴黎道五號路盛興洋行電話南局七一八

馬聚源廣告

本號自做絨緞禮帽絨緞六摺便帽貂皮水獺海龍各式皮帽以及絨呢便帽一概俱全精緻新料貨眞價實如蒙惠顧不負諸君之雅意也北京鮮魚口分此天津北馬路 本號謹啓

本號並鑲做狐皮虎皮牙眼

天津仁記洋行廣告

本行在津開幕已五十餘年於茲矣專辦出口各貨並代理英國著名火險公司法國郵船公司及鉛墻漿屋頂雨不漏各名廠一切交易總期公道誠實藉副惠顧諸君之雅意特此廣告 英中街仁記洋行啟

敬謝卓景榕大夫救命之恩

鄙人曩患肺膜炎症諸醫罔効病已垂危幸蒙卓大夫注射服藥不滿兩月竟獲痊愈鄙人蒙先生救命之恩特此登報藉表謝忱并爲患病者介紹馬博士向在上海廣慈醫院安當醫院應診多年對於肺部各症花柳各科尤有經驗注射療病功効神速博士現懸壺法界馬家口春和大戲院南文興里凡患病者曷往就之 大直沽和記洋行會計處計造中道謝

▲▲京奉鐵路管理局招商承辦警務夏季服裝廣告

本局呈奉交通部核准招商承辦本路警務各段隊員警夏季服裝計喇叭哈吱制服單帽七千餘套雨衣雨帽手套裹腿皮鞋各數千件願承辦者速到本局庶務課看明式樣先剪寄五方寸各種料樣一份並領取標單填明切實價目一併封固加蓋火漆圖章隨繳押款現洋五百元於開標之日投交本局定於陽歷四月十日下午三點鐘在本局當衆開標以貨高價廉不超過本局預估之價者爲合格得標後即用標樣裁料照本局各項服裝式樣製成全份並按照貨價總數繳承辦押款百分之五交存本局作爲標樣及履行合同之擔保俟所訂各貨驗收清楚後標樣押款如數發還其價款交貨之後準於兩個月內付清毫無折扣投標押款未得標者隨時發還已得標者訂立合同後發還特此廣告

本行新到美國名廠老牌EMPIRE各種無線電泡汽車用大小力電泡及汽車用一切零件俱全零整批發價目克已請來本行參觀

美商盛興洋行啟 法界巴黎道號電話南局七一〇八六

萬源湘繡

春令送禮●湘繡最宜●鋤毛走獸
花樣新奇●抬毯靠墊●圍桌椅披
大小屏幅●一應俱齊●名媛閨閣
應用必需●諸君惠顧●無任歡迎

總號長沙紅牌樓 天津日租界旭街

〔分發行所〕上海三馬路畫錦里西首 電話總局二五六四 四零九二
漢口後城馬路西首 電報掛號一零六二

香港國民商業儲蓄銀行津行

營業種類

定期存款
來往存款
儲蓄零款
特別附款
代理收款
抵押放款
各埠匯款
兌換現款

本行資本伍百萬元總行在香港設立上海廣州漢口香山九龍灣仔均有分行交收敏捷利息克已天津分行在法界廿六號路電話南局一七三七 一四六四 香港澳門廣州香山等處匯兌尤爲敏捷相宜

醫生專家白濁 姚佐頏 白濁丸

諸君曾服諸般白濁丸不靈者不可不試 每瓶二元 小瓶一元 各埠藥房均有出售
（經理）總發行 天津法衣街五洲大藥房 上海三馬路大舞台對面姚佐頏大藥房

大炮台香烟

兜安氏補血清毒藥

凡血毒血少血枯神經衰弱精力不足以致一切瘡瘍瘰癧腫核皮疹及梅毒等治以此藥不但可愈一切瘡瘍而且身體亦獲強健適恒也盖此藥解除血毒外尤能補血補脾强壯身體不止療瘡瘍已也惟患瘡瘍者內服此藥外擦兜安氏馳名藥膏內外兼施見效更速有患者盍試之

頭生潰瘡痛呀膿呀血呀！

新藥說明

兜安氏補血清毒藥根據兜安氏養生靈藥之原方經多年之研究始獲最良之效果凡欲服兜安氏養生靈藥者請易以此藥盖此藥較養生靈藥更佳服量較少功效有過之無不及且售價亦較廉也

各埠藥房均有出售 每瓶洋一元半 每打洋十五元

上海江西路美商兜安氏西藥公司啓

（中華郵政特准掛號立券報紙）

天津物華樓金店

本店發兌加煉十足條錠葉金赤金紋銀時樣首飾文明禮品珠寶鑽石中西器皿貨高一等價眞克己務請惠顧諸君認明天官爲記庶不致悞

總店 日界旭街新明戲院對面
分店 估衣街歸賈胡同口路南
電話 總店 營業部 五百二十九號 帳房 二千五百二十二號
分店 營業部 二千三百二十八號

日租界大馬路
金銀首飾成色十足
器皿禮品式樣新奇
珠寶鑽石貨眞價廉
洋鑲工藝美術精細
貨價不合退換隨意
電話總局二五七四 二九九一號 （北洋）

引起全天津人人注目的：

利豐綢緞莊大減價

二月二十日起 卅天

◎購買者人山人海 嘖嘖稱贊眞賤眞賤◎

利豐綢緞莊茲因具進貨精、選料高、取利微、種種優點、故備貨能比他家新奇、定價能比他家便宜、早經膾炙人口、際茲春光融融、各界棉單夾諸衣正應製備、本莊乘時舉行春季大減價卅天、明碼削價、賤廉無匹、難怪購買人山人海嘖嘖稱贊眞賤眞賤不絕於道啊。

利豐綢緞莊

●開設天津法界綠牌電車道中●

▲▲本報承製各種銅版鋅版鉛版出售各號鉛字花邊廣告

本報新自外洋購至最新式電版製造機及電光攝影機多種、並聘有最優等化學技師、書畫名家多人、承製各式照相銅版、鋅版、鉛版、鍍鉛版、木圖、印章、商號銅招牌、公館銅牌、古出售各號鉛字、花邊、鉛條、承繪各種標本、商標、五彩水畫、油畫、炭畫、新法拍照、書古物、所有承製書畫、均用最新攝影法爲之、晝夜皆可拍照、與原來底樣、不爽分毫、定日交件、不誤主顧、價目列下、

▲照相銅版 每方寸一角二分（五方寸起碼）
▲銅鍍鉛版 每方寸五分（十方寸碼起）
▲鋅版 每方寸一角八分（五方寸起碼）
▲鉛版 自來铅版每磅二角八分（五磅起碼）代製模樣另議
▲商號銅招牌 百寸以上每方寸五分百寸以下價目另議
▲公館銅牌 寬九寸高四寸半二字至四字每個六角
▲鉛字 二三號每磅三角五分 四五號每磅四角

駐津大法國工部局

▲駐津大法國領事官佩帶榮光寶星蘇爲

曉諭事案照工部局定章第一百五十一條因現時在天津有多數瘋狗與在法租界住戶安全有關爲此必須特別加意預防卽凡在租界路上通過之狗當帶籠嘴及牽帶以防咬人者罰洋五元此項命令立卽實行除另行通知外始終有效警察局長負責執行此任務

一千九百廿八年四月二日
駐津大法國領事官蘇 示

緊要聲明

敬啓者敝人因身體多病乏力經營故於去年將元亨中原兩銀號分別清理除債務早經清還外其債權已收回現欵十萬零三十元又外欠尚未收回洋十四萬七千元之証據共計洋二十五萬元會同丁太太於陽曆三月二十二日送至熙來飯店七號面交張督辦大太太接收清楚截至今日鄙人對於兩號總理職權完全卸責以後事宜卽請與接收人接洽辦理恐未週知特此登報聲明

元亨中原銀號總理張仲三謹啓

馬掛材料 禮服呢 光潤色足 請速選購

袍面料 毛嗶嘰 新奇花色 貨高價賤

花柳專科 袁掃梅醫生發明

淋濁洗療液

專治 ▲男子五淋白濁 ▲婦女赤白帶下
功效 ▲無論新老淋症 ▲一星期保可除根
用法 ▲洗滌尿道 ▲自己治療 ▲手續簡單
特點 ▲不打針 ▲不服藥 ▲不痛苦
保證 ▲內務部化驗 ▲農商部褒獎 ▲商標局註册

總發行所 天津法界廿六號路掃梅氏大藥房 分售處 各埠藥房均有出售
價目 每瓶二元五角 每打二十五元
洗滌器 男子用每具五角 女子用每具二元七角五分

▲附啓▼ 袁掃梅醫生自設延嗣醫院 專治男女生殖器花柳各症 產科婦科有女醫生芮晏涵趙振華擔任 應診門診 上午九時起 下午九時止 出診隨請隨到 備有上等養病室 看護週到設備完全 院址 日界中原公司後身 電話總局一五四九

啓者本莊現由各大名廠新到最高細呢美式毡帽各式各色應有盡有自製時式紗帽緞帽毛呢便帽電毛呢美式帽西式坤帽電機製成大宗草帽精美異常茲因擴充門市各貨定價特別克己如蒙惠顧無任歡迎

設法租界天增里南 電話南局一六一八 並設分銷處天祥市場內

駐津大英國工部局

▲大英國駐津總領事署爲英租界選舉人常年大會事通告

天津英租界選舉人第十次常年大會現定於本年四月十一日星期三下午三時半在戈登堂舉行此布

大英國駐津總領事傑 三月二十六日

天津銀行公會會員

浙江興業 新華 交通 直隸省 中國 鹽業 北洋保商
中國實業 東萊 金城 大生 中華懋業 中南 大陸
勸業 殖業 聚興誠 中華匯業 中孚 上海

本月五六日（卽陰歷十五六日）爲植樹節本行循例放假二天又本月八日爲國會開幕紀念適值星期本行於九日（卽陰歷十九日）補行放假一天特此廣告 （北洋）

銀行廣告

▲▲香港國民銀行派息通告

敬啓者本行第六屆股東大會議決於陽歷四月十日開派民國十六年股息用特登報通知仰各股東屆時携帶息摺前來本津行領取可也此啓 （北洋）

駐津大英國工部局

▲駐津大英工部局爲董事會候選董事通告（第十七號）

左列各選舉人業經依照本局一九一八年章程第十五條被推選爲本年董事會候選董事特此公布

秘書長賴乃士啓（四月四日）

被推選人名稱	推舉人名稱	贊成人名稱
陳巨熙君	畢德斯君	體伯君
鍾憲生君	王敬璽君	體伯君
莊樂峰君	黎宋卿君	畢德斯君
景明君	花旗銀行	穆爾君
麥克敦君	高爾滿君	體伯君
畢德斯君	楊嘉立君	鍾憲生君
體伯君	伍德海君	楊嘉立君
王木司君	莊樂峰君	畢德斯君
楊嘉立君	梁孟亭君	狄更生君

▲▲金勝陀羅尼息灾道場啟事

敝者戰禍方殷民生日慼非仗我佛之宏慈曷消彌天之浩刼爰懇白普仁尊者就北京雍和宮修建道場冀回厄運自閏二月十五日起集僧一百八衆修法四十九天晝夜誦持金勝陀羅尼並先於閏二月初九日起誦白傘蓋經伏願諸上善人發大悲心決無量緣或親蒞拈香至心頂禮或自奉壇輪修習供養庶集多數虔誠之祈禱得弭無邊廣漠之災殃永息干戈同登仁壽此啟

法日寧案交涉

滬電謂一二日中可簽字

崛參贊南下視察之目的

電通社上海四日電、駐寧日領岡本、已由寧抵滬、頻與駐滬日總領矢田作積極協議中、度係就寧案交涉有所接洽、一般觀察、姑不問其現在事實如何、寧政府在該事協發生當時、並未攻擊日本、且頗表好意、則若乘其持美交涉解決之機、迅速解決該案、當不難亦卽解決、又法國對寧政府間之寧案交涉、亦有已行解決之象、相傳可望於一兩日、卽實行簽字、

東方社北京五日消息、崛參事官已訂明日午後之列車赴津、八日午後一時離津、同夜抵濟南、九日晨視察商埠地、並與西田領事會見、午後經張店、赴淄川煤礦視察、更折回張店、乘上午十一時之列車、十日晨抵青島、乘同日青島開行之榊丸赴滬、（或因事故乘十三日開行之船抑未可知）又抵滬後之旅程、尙未決定、

特別議會二十日召集

開院式將在二十三日舉行

政府已有再辭之決心

東方社東京四日電、特別議會於不可收拾之難局、亦所難料、已定二十日召集、此次因有衆院正副議長之選舉、二十一日或不能舉行開院式、二十二日又值星期、故大約開院式當在二十三日、

東方社東京五日電、目下形勢、財府及與黨之諒解運動已奏效、民政黨提出之不信任案、將以僅少數之差而遭否決、似已確有把握、但政府之不安、依然求退、或議會開幕後、依反對黨之態度如何、而或竟陷如先奏請議會之停會、反對黨將仍不反省、卽以政局安定爲理由、而斷行再解散、

洮昂撥車問題

目前難望解決

東方社奉天四日電云、前電商交涉員之訪問路谷代理總領事、爲緩和日方之態度、依然未示誠意、故現下無解決之望、

張學良昨在獲鹿察防

正太總攻擊令已頒發
晉軍孫楚在前線指揮
雁門外神亭鎮正激戰

北京特訊、晉東戰事、逐漸開展、帥府方面、迭接前方報告、張作霖特於昨晚召集何豐林、于國翰及幹部重要人入府、協商軍事、據聞張作霖之意、對於山西、仍不想竭力猛攻、以耗實力、只要將晉軍擊入衛要地點以外、即可以重兵實行封鎖、然後專力對豫、以免後顧[illegible]、但攻豫亦不能不求神速、先發制人、會議畢後、**今晨已由軍事部用大元帥名義、向晉東晉北各軍、頒發總攻擊令、**預料今晚各路戰事、當更趨於激烈、刻下正太戰線、已由獲鹿展至土門、晉軍大部、退井陘、及獲鹿以西山地、今午元帥府傳出消息、奉軍先鋒隊韓光第旅長、已於四日夜、率領機鎗隊及砲隊、向獲鹿以西進攻、當晚在土門一帶與晉軍激戰甚烈、迄五日晨、尚未停戰、**萬福麟已乘鐵甲車赴獲鹿一帶指揮軍事、**另據他方所傳、晉軍由獲鹿退却時、將小火車完全帶走、京漢車輛、因路軌窄小、不能過大郭村、故奉軍已由石家莊運赴前線軍用汽車十九輛、作運輸彈藥及軍隊之用、井陘關一帶、晉軍似佈置有嚴密防線、預料雙方決戰、將在此地、張學良楊宇霆抵石家莊後、因平山一帶戰事激烈、當於四日下午、轉往東長壽督戰、前日奉召赴石家莊之三四方面軍團部執法處長**朱光沐、已於今午回京、**據談奉軍佔領獲鹿平山、已由滹沱河進攻、晉軍大部、均已退黑山關云云、又據某軍事機關今午接第十軍軍部來電、報告該軍先鋒、已佔領黑石嘴、現仍在晉軍腹地激戰中、其他方面戰事、京中尚未接有確報云、（五日下午綠葉）

本報昨晚北京電話、張學良與萬福麟前晚回邯鄲、當晚又至東長壽、**昨晨上午回石家莊、下午到獲鹿、視察防務、**該方戰事、甚為激烈、故張親往督戰云、

石家莊特約通訊、正太路及靈壽龍泉關一帶戰事發動後、三晚正太路線戰、奉軍萬福麟第八軍之蘇炳文韓光第兩師協同張樹森騎兵旅岳兆麟第二十八軍之第三旅、暨鄒作華炮兵兩營、聯成一線、盡力追擊、沿正太鐵路向西猛進、並檄調靈壽元氏方面之軍隊、同時由平山並進、冀可奪井陘、迫娘子關、晉軍除原在獲鹿之兩師兵力外、亦移娘子關內之李維新第十軍及孫楚第六師向井陘出動、前敵副指揮孫楚、指揮所部第六師一部、盧豐年第十師一部、關福安第十三師一部、及王國聲炮兵旅、合計約一師兵力、突向奉軍大郭村防地襲擊、攻勢極為猛烈、一部自張莊車站東攻、一部自東天門青龍山下安前進、側襲奉軍五里村陣地、奉軍担任前線韓光第第二十四師、蘇炳文第十七師、聯絡王致中金鏡清炮兵兩團、抵禦前進晉軍、奉軍重礮隊並以大礮轟擊、石家莊竟日可聞隆隆礮聲、萬福麟軍長、偕同參謀長毛履之、赴大郭村陣地督戰、晉軍先鋒隊已被第二十四師擊退、奉軍刻以重炮掩護步兵、向張莊車站攻擊中、三日晨石家莊尚聞重炮聲、奉軍業於三晚占領獲鹿縣城、萬福麟已有捷電到京、現正由佔領平山之韓師、西進追擊、然奉軍之意、對晉有適可而止之勢云、

晉北戰局

據某方消息、奉軍于芷山第三十軍、連日猛攻繁峙縣城、前鋒高金山第三十三旅、三日晨由連坊鎮沙窰前進、猛攻繁峙城外六里餘防地、兩軍前鋒接觸後、即發生激戰、于芷山軍長親督第八師及第二十九師田德勝旅援應、並指揮礮隊一營、以重迫擊炮轟擊晉軍防壕、于芷山並調李振唐第十一師一百五十五團、由草黃村攻擊繁峙南方、與晉軍炮戰甚烈、晉軍第十四師長李服膺已電商震告急、繁峙晉軍確呈動搖之勢、于芷山刻在火線督飭部隊猛攻中、陣容略有變展、另據中外社消息、某軍事機關得晉東前線報告、于芷山親率所部進攻繁峙、已激戰兩晝夜、晉軍所恃為最險要之鐵角嶺最高山峯、已被奉軍占領、奉方現正積極裝置重炮、以備轟擊山下晉軍、堅守繁峙之晉軍第十五軍李達生部、因鐵角嶺之險已失、已準備退出城池、現在繁峙三面均被奉軍包圍、晉軍軍長李達生尚在城內、電調譚慶林部騎兵馳援、奉軍探悉其事、已由第五方面軍趙維新之第二十五旅李桂林之第二十六旅牽制譚部、一面五台方面之奉軍、亦進而夾擊繁峙、繁峙或旦夕可下云、

雁門戰局

據某方消息、晉北奉軍須布攻擊令後、湯玉麟指揮第十二軍、向雁門關積極進攻、三日奉軍第十一師長劉德慶指揮三十七八兩旅、在河陽堡與晉軍激戰結果、奉軍突破晉軍防線、晉軍退往雁門關、湯玉麟於四日晨派遣騎兵董懷清師、向雁門關追擊、四日午前在神亭鎮、與晉軍激戰、右翼高維嶽第九軍鄭澤生第三十一軍、亦由朔縣馬邑進攻、業於三日佔領向方口、晉軍現因守雁門廣寧一帶防線云、

財政部裁員減薪新標準
大致業已決定

京訊、財政部裁員辦法、大致業已決定、其大綱均出朱有濟所擬定、大略如左、

（一）廳司諮議等、一律全改為名譽職、

（二）秘書長光照已任鹽務署參事、葉永棣已任鹽務署廳長、兩缺秘書、即不補人、秘書薪數、亦須核減、

（三）參事司長、最近月薪均三百二十元改為二百四十元、約及八折之數、（參事司長、在民國初年、為薦任職、後於民國四年由袁項城手改為簡任、但原定薪俸、最高額仍照官俸表所定薦任最高之三百六十元為止、故部院之秘書僉事等薦任職一律不得超過三百元、財部近核參司薪額為三百二十元、所減無多、致比該部薦任職最高額之一百八十元、懸殊太遠、故再減之、

（四）會辦科長薪俸、改為一百五十元或一百四十元（現支一百八十元）、

（五）幫辦僉事編纂等員薪俸改為一百二十元或一百元、

（六）秘書上及參簽主事上任事人數、核減其半、（此項即額外人員）

（七）月支七十元五十元之月薪者、不予更減、

（八）留部辦事人員、一律停薪、作為候補（舊額外人員最近每月以四十五元暫予羈縻者）、

（九）顧員之人數及薪金則酌量核減、

以上各項辦法朱有濟於日前請假赴津之際交付臨同處長官公同討論、如同意見、令加簽註、以資參考、大約本星期內、尚難遽行發表、確己符合現預算四萬四千之數、大約臨司處長官、昨日核議情形、無甚意見云、

府張派員勞軍
即可決定

京訊、關於府張派員於日內分赴各前線勞軍情形、茲據關係方面所傳、上項專使人選、大約決定、日內即可分途出發云、

※ ※ ※ ※

孫傳芳昨晨八時半赴濟寧
魯西各線今明即大發動

某方電訊、第一方面軍團長孫傳芳於三日晚將前後兩方軍務部署完整後、即下令於四日晚將總部移赴濟寧、旋因事展緩一日、改於五日上午啟節、五時許某方面得濟南萬急電稱、孫亦於五日上午八時半帶同總參謀長孟星奎、及參謀處長劉培堂、秘書處長萬鴻圖、政務處長何佩瑢、副官處長東方子文、軍需處長程登科、軍務處長梁滋甫、軍法處長陳詩莪、軍醫處長王某與衛隊等百餘人、由濟南上車、臨時到站送行者、有張宗昌、林憲祖諸人、孫意氣尚旺、預料昨午可過兗州、晚間定抵濟寧、孫之總部今後即駐濟寧、一俟曹州克復、再向前進、又七時許某軍事機關得孫參謀長孟星奎歌日電、亦稱孫業於八時半離開濟南、原電如左、（上略）支電計達、聯帥已於歌早八時半啟節、將駐濟寧、總部大八處、一同遷移、特聞、（下略）屬稿至此、又據某方報告、孫氏此次移赴濟寧、係因該地距鄆城曹州甚近、且可兼顧韓莊正面、大約魯西總攻擊之期不出六七兩日云云、

黃埔軍官生被解除武裝
與李福林部密謀暴動

東方社廣東三日電、此地官憲既行檢舉共產黨、同時將黃埔軍官學校高等班解除武裝、傳說因與陳銘樞日前解散之十一軍不良兵乃舊李福林第五軍大部企圖妄動一事有關係、且為預防此等不良兵士之妄動、二日來廣州河南間之交通盤查極嚴、

閻錫山求援
分赴滬漢

北京五日路透電、據中國方面報告、閻錫山近派軍官一名赴長沙、晤白崇禧求助、但未能奏效、聞閻氏現又另派軍長往漢口、接洽同樣事件云、

※ ※ ※ ※

孫世偉昨日接見省議員
對民政務力實行不求多言
對稅收正在調查徐圖整理

某方消息、直隸省議會議員數人、昨日（五日）下午三時赴省長公署晉謁省長孫世偉、比由孫氏親行延見、議員等陳述來意、（一）希望實行軍民分治、（二）整理稅收機關、孫氏比答以（一）軍民分治、為時代上之需要、言政者、大都不能出此原則、惟本人受命於軍事倥偬之際、才力又不足勝此重任、祇好勉力做去、並憑良心做去、不敢云有益於民、然先求不擾害百姓、施政方針、即體古人為政不在多言之旨、一意實行、注大處着眼、由小處實行、做到什麼地步、算什麼地步、求其無愧我心而已、（二）整理稅收、為減輕民間疾苦之要圖、但值軍事時期、種種計畫、總待酌量實行、就任後、正在着手清理中、必有以副各位之希望、次又言及省議會臨時會問題、孫謂此事、須查照向章、是否由省政府下令、或由議會自動的召集有成規均循、本人毫無意見、最後又談話多時、各議員認為滿意、興辭而出、

楊森在萬縣發令改編軍隊
白駒師與楊森部全併第一師

萬縣特約通信云、楊森自免職以來、始終皆抱不理態度、惟整頓部隊、晝夜不遑、近旬日來、除將其執法大隊、編為幾路司令外並將白駒之第一師改編成一旅、另撥楊春芳殘部楊旅（現任開江）補充之仍以白為該師師長、又魏鎮西旅、前由宜返萬、在途損失一營多人、現尚存一團零一營人、初楊原擬將魏贖回、改編其為警衛旅、刻魏已死、楊又將另行改編、業已將其調駐萬縣、惟名義一層、尚未得悉云、電通社上海三日電、楊森雖尚盤踞萬縣、張其勢力、但聞最近已見維持困難、楊有讓軍權於郭汝棟之意、自身即將下野赴滬、又楊所保護之吳佩孚、現猶消息不明、

殺人放火
東省大刀會圖謀再起
殘忍絕倫之條規
王大春自稱老師

東方社奉天函、據華方消息、三月初間自山東地方潛來通化七道溝之自稱大刀會老師王大春、現竊擢大刀會之再起、暗下開之條規、募集會員、預備四月中再起其條規如下、

（一）欲充為特別會員、須原為大刀會員、或現為大刀會、經受老師之教育在五個月以上矣、

（二）本大刀會以會員五名乃至十名為一『辦』、二『辦』為一『排』、三『排』為一『會房』、

（三）各辦置辦長、排置排長、會房置老師各一名、担任指導教育、

（四）特別會員、應實行下開事項、

（甲）暗殺各縣知事、警察署長其他官廳之主要人物、

（乙）襲擊各官廳、引起放火破壞等擾亂、

（丙）掠奪燒燬討伐官兵之兵器糧食、

（丁）竭力遮斷討伐官兵之後路、使不得應援、

（戊）拆毀電報電話其他交通機關、

前開行動利用各城鎮之集日實行、携武器以毛瑟手槍及花鎗為限、

（五）會之殊勳者、發給下開之獎賞、

（甲）暗殺縣知事警察署長旅團營長者賞奉票五千元、

（乙）暗殺連連防隊長稅關分局長警察區長者賞奉票三千元、

（丙）暗殺巡官稅關分卡處長者賞奉票二千元、

（丁）每獲警甲兵首級十個賞奉票一千元、

※ ※ ※ ※ ※

鄂省第八師兜剿八縣股匪
擊斃匪徒達數百名
槍決匪首一十五名
救出肉票二十餘人

漢口特約通訊、鄂西自楊森退入川境、軍事上行動已告一段落、惟駐軍西調、防務空虛、天門、沔陽、潛江、漢川、應城、京山、鍾祥、荊門、各縣共匪乘機勾結、砍斷漢陽仙桃等處電杆、截劫漢口岳口間之來往火輪帆船、到處焚掠、聲勢浩大、幸得獨立第八師劉春榮命令留守天門之吳中敏團長、分派所部、會同地方民團、四出兜剿、越境窮追、先後在羅景家湖、漁薪河、王家台、楊林口、大坂港、趙中園、福樓、羅家灣、朱家垸等處、擊斃匪黨數百名、破獲共黨機關兩處、生擒著匪劉香二、劉鳳亭、李新春、丁鴻奎、陳西見、王繼才、王恒山、王百年、陸指林、羅天順、鄧興飄、董大勳、陳其品、羅天順、辛光忠、李純修等、二十餘名、訊明槍決、並打落男女肉票、張傑三、許其亭、李孫氏、等二十餘名、奪獲雜色槍枝、斬刀、驢馬甚夥、起出贓物紅獅牌香烟三箱、由商人夏潤之認領、又共黨書籍標語、印刷品一箱、當場焚燒、獨立八師劉春榮師長、因匪勢猖獗、地方遼闊、恐民團兵力單薄、徇地方人民之請、特由前方馳回沙洋、分途剿辦、仍恐己力有限、飛電軍委會、程白兩總指揮、派隊協剿、以絕根株、軍會據電、當飭孝感之十八軍、歐陽副團長、率隊進剿應城朱匪、獨立八師吳團、則在皂市截擊、朱匪前後受創、竄在京山、吳團乘勝跟追、斬獲頗衆、餘匪逃入鍾祥邊境、經劉師調派騎兵馳往截擊、至荊門后港小江埠一帶土匪、業經該師胡旅、及騎兵團、兜剿四散、並協同保安隊、捕獲悍匪韓天相等、訊明正法、再該師駐宜昌秭歸之張旅、在小溪塔潘家場一帶、申旅在沙洋一帶剿匪甚力、劉師長近又調吳團、協同駐岳口之獨立五師閻營、及駐漢川一帶之十八軍一部剿匪、並調一團之馬營、游擊沙洋張截港岳口一帶、保護襄河交通、又遵軍委會白總指揮電令、一面抽隊往鍾祥清鄉、保護三四堤工、一面抽隊赴沔陽大門監利京山各縣、積極剿匪、故該師所至各縣地方、匪勢即殺、而人民亦得以安枕、劉春榮號性村、保定軍官學校第八期學生云、（三月二十七日梅生）

※ ※ ※ ※ ※

渭河南北各學校一律停辦
教職員不良者撤換之
教育機關即搗亂團體

馮玉祥整頓學風各節、已誌本報專電、茲接鄭州特約通訊、報告馮玉祥近鑒於學風日壞、特電令豫陝甘三省政府各主席及各教育廳長、嚴加整頓、其原電照錄如下、萬急、開封鄧代主席哲熙同志、馮廳長恒源同志、西安宋主席哲元同志、黃廳長天行同志、蘭州劉主席郁芬同志、馮廳長鶴天同志鑒、學風之壞、至今已達極點、推原其故、實由於學界黨派分歧、其間黨中有黨、派復分派、縱橫捭闔、莫可究極、而共產黨徒復乘機煽惑、以逞他大破壞之手段、或甲派假借學生做武器、或乙派利用學生為工具、此倒彼擁、無或寧時、任校長者不知發達校務造就學生、而以任用私人吞蝕公款為能事、學生不務讀書求知、而以罷課搗亂為慣技、師長崇學生保鏢、故畏學生如虎、學生以師長長己、故視師長為奴、稍不如意、即脅之以衆、烱之以勢、動輒毆辱校長、驅逐教員以示威、風潮所播、舉國皆然、積重難返、後患何堪、最近渭南某校、竟有學生毆死校長之事、此實中外古今未有之奇變、而詳察其故、則由來已久、一言以蔽之、即學生之放肆恣睢、由於校長失職、而校長人選之失當政府亦不能辭其咎、夫於教育為國家根本、而學校為教育根本、若不力挽積弊、則其為患實足以亡國滅種而有餘、嗣後各省政府及各教育機關首長、應力加整頓、嚴查所有各校長、有不良者撤換之、教員有不良者更易之、校風尤貴嚴肅、校中行政、絕對不許學生干涉、校長不良、自有教育廳長負責、學生不得無故滋鬧、以致發生重大事端、凡學生有不服從師長者、必係心存破壞、故意搗亂、應以共產黨論罪、校長有不忠於職守者、必係蠹緣時會、尸位素餐、決惟教育廳長是問、務須責任分清、紀綱整飭、別開生面、力滌積弊、為國家樹百年之基、關於教育方針、亦應有革命精神、如晚近青年學子為共產黨邪說所惑、狂倡廢忠廢孝之說、以炫新奇有持異議者、即自為思想落伍、不知先總理於忠孝二字、固曾盛稱為中國人特有之美德、力主發揚而光大之、所異者昔忠於一人、今忠於國家、忠於民衆、昔重矯揉造作不近人情之愚孝、今重天性所賦之純孝而已不得謂忠於國家忠於民衆即係封建餘孽、孝順父母即係宗法思想也、此種失中違理之說、必須力闢之、以免一班青年長此受共黨之毒、永遠不知悔改、戴季陶嘗論中國教育、謂十年以來、中國直無教育可言、洵係概乎其言之、吾人如不從此竭力振刷、以革命精神大加整頓、即多一教育機關、即多一搗亂團體、原冀其培植青年者、反致戕害青年、原冀其裨益社會者、反致貽害社會、又豈僅戴氏所謂無教育可言而已乎、教育機關更有應深切認識者、即處我國今日之地位、非提倡勞動精神的教育、不足以致強、提倡服從精神的教育、不足以養成良好國民、今後教育方針、務宜對症下藥、以期適用、其各慎重將事、是為要至、馮玉祥效、

優卹張紹曾令

據督辦直隸軍務褚玉璞直隸省長孫世偉電呈稱大員在津遇害懇請優卹等語、勳二位樹威上將軍前國務總理張紹曾學識宏通才猷開敏突遭戕害駭悼殊深張紹曾着照陸軍上將例給卹並派津海道尹前往致祭靈柩回籍時沿途地方官妥為照料並將生平事蹟宣付國史館立傳以示篤念勳舊之至意此令

韓前王抵滬
歐洲倦遊歸來

東方社上海五日電云、視察歐洲事畢之李王、並妃殿下歸國途次、今晨乘長崎丸抵滬、

浙省共黨猖獗
佔領數縣

東方社杭州三日電、省政府昨夜接電報、江西玉山浙江常山同於四月一日被共產黨佔領、

劉鎮華部
與直魯軍諒解
不日有進一步表示

本報昨據官方消息、劉鎮華部與直魯軍發生諒解、照原文錄之如下、四維社云、頃據敝社所得前線訪員確息、劉鎮華部久與直魯軍諒解、第因馮逆監視綦嚴、未得其便、茲鑒於馮之猜忌日深、決意向直魯軍輸誠、已將史晟恩旅長、自動釋放、並派員護送至大名、兼與孫鎮守使接洽一切、不日將有更進一步之表示云、

江蘇交涉員
寧府免郭泰祺以金問泗繼任

上海五日下午三時二十分電、國民政府、四日將郭泰祺之江蘇交涉員開去、命外交部第一司長金問泗繼任、

上海四月四日路透電、據聞國民黨外交部第一科（即國際事務科）主任金問泗君、刻已從繼郭泰祺君任交涉使職矣云云、

上海四月四日路透電、據聞郭泰祺君不久將辭去上海交涉使之職、其致此之直接原因、乃因黃郛將軍對於其拒絕解放阿足他號、並不顧慮、據測國民黨外交部第一科（即國際事務科）現任科長金文澤君將繼郭氏之任云、

北京取締新聞界
禁止登載軍事消息

本報昨晚北京電話、張作霖面諭軍事部、所有軍事消息、未經公布而見之報載者、即以洩漏軍事秘密論、

湘鄂北伐軍
只三軍為度

電通社漢口三日電、李宗仁內定之湘鄂軍分編四縱隊辦法、確已中阻、大約現只能將湘鄂、各軍依職守分為四部、一湖北省防軍、二、湖南省防軍、三、清共軍、四、北伐軍、每軍各以三軍為度、其赴北伐者仍未能以西征軍各部主力充之

日德通商條約
五日在外務省批准

東方社東京四日電云、日德通商條約、本日已經裁可、定五日在外務省由田中首相與左爾福大使、辦理批准交換、

花城議員又出現
在神戶車站

東方社東京四日電云、三日花城議員在神戶失蹤事件、因特別議會之勝負共爭一二名之議員、已從事動、一般之視聽、乃花城突於同日午後六時四十分出現於神戶站、左右為欲說代該氏復黨之政友會議員所纏附、今長己入京、談云、此項總選舉、政友會拒絕余之公認、乃以（輸入候補）而出馬、飽受政友會之壓迫、迨投票日近、余之形勢有力、余對政友會百方以買余之歡心、此次上京擬先進謁前輩之床次氏等、余之主張如見容納、則即正式入民政黨、但斷不復歸政友會也、但斷不復歸政友會也、

請看泰晤士小報

泰晤士小報出版以來、風行一世、今日有閻錫山與柏文蔚相片、內容極為豐富云、

埃及覺書
英外相答覆

倫敦四月四日路透電、英外相張伯倫於埃及政府三月三十日拒絕英埃條約草案之覺書答覆之、對於該覺書不能接受英埃關係及兩方義務之合宜正當披露而接收之、張外相宣稱埃及政府既將志在依據一九二二年、宣言所保留之四點之解決、得一保障之條約覺拒絕之、而以前現狀必須依然有效、保留之點依然須聽候英政府之絕對截斷、而埃及政府行使其自主法權、對於此事而使英政府滿意云、

北京命令

財政總長閻澤溥呈天津造幣廠監督李福源另有任用請免本職李福源准免本職此令

任命劉廣勛為天津造幣廠監督此令

奧梯士給予一等大綬寶光嘉禾章綸多沙傳萊雪爾鄰尚友均給予三等嘉禾章此令

鄰英太郎給予二等寶光嘉禾章此令

特別更正

本報昨日載漢口電鄂政府欲收法界新聞茲經調查完全不確特此鄭重更正

中國政府註册商標

良宵苦讀精神疲
一粒仁丹興[illegible]添

格言
朋友不信非孝也（曾子）

專治
▲頭痛目眩 ▲時行疫疾
▲猝倒昏迷 ▲虫蝕牙痛
▲腹痛吐瀉 ▲食積不消
▲虛弱貧血 ▲癩痞溜飲

●各處藥房洋廣貨舖均行寄售
諸君賜顧[illegible]近購取爲盼

紅錫包

永泰和烟草股份有限公司總理

C1-190

天津英界中街
英商 福利公司
電話南局三三六號

啟者 敝公司現由英法各國運到大宗春季男女應用品價廉物美茲舉數項列後

男貨部

英京著成衣剪裁最新式之佛蘭絨西服計藍色佛蘭絨外衣有雙行金扣單行金扣兩種黃色銀灰色灰色佛蘭絨褲此二者材料堅固實春季必備之西服也

各種領帶並成套之領帶手巾顏色美麗花樣新奇英京最著名（拔特司拜）廠製各種便帽顏色甚多大小俱備新式手杖有直頭灣頭兩種精美異常

女貨部

各種鮮豔美麗之手工花每朶自九角五分起

人造絲紗新花美色每碼售洋二元二角五分

法京製高等印花紗每碼自二元九角五分至五元九角五分

水鑽石手飾類別針胸針等特別價廉

最適於中國女士之各色純絲襪大小號碼俱全

現銀交易一律按九扣核算

福利公司啓

中原公司春季大減價二十一天

由閏二月初十日起

天津日租界旭街

電話總局一五九五　二四七八號

中原公司廣告

啓者現在敝公司由外國運到大宗電鋼禦彈嵌肩輕便無比任何犀利彈子皆不能穿過業經詳細試驗極合各界護身之用此貨計有兩種一種係藍布式一種係黃布式諸君為自衛計不防有此設備如蒙賜顧無任歡迎

總代理天津日界旭街中原有限公司謹啓

▲▲京漢鐵路管理局招商投標承購空油桶廣告（第一百八十七號）

本路長辛店材料總廠機務庫存有機油空木桶八千餘個空油鐵桶七百餘個現准招標出售定於四月十日下午四時在北京總局當衆開標各商願承購者可先到該庫看明貨色限於開標日午前將標價密封投到本局隨呈繳押款洋五百元不得標者如數發還得標者移充〃款限期交足餘價將貨出清逾限押款沒收特此佈告

▲京漢鐵路籌還欠薪廣告（第一百八十六號）

啟者本路籌還十七年一月以前死亡員司工警欠薪提先發放業經呈准在案茲已籌定的款自本年四月十日起除星期外逐日在本局總務處第二十三號房間按名發放所有應行注意之點開列如左（一）每日上午九點至十二點下午二點至五點半為發領時間（二）須覓本路同事二人書具保結隨同具領並共同簽名或書押以資保証（三）為同事二人未能覓得即須取具鋪保加蓋水印資送到局候過二日查核無訛始能發領此項保結紙轉現存本局號房可隨時領用所有十六年一二月以前死亡員司工警各家屬務須並相傳述屆時來局具領切勿遲誤特此佈告

金城銀行

總分行　天津　北京　上海　漢口　大連

股本　總額一千萬元　收足七百萬元

公積　共計一百八十九萬元

辦理銀行一切業務　兼收各種儲蓄存款

京奉鐵路局出賣舊制服廣告

本局有舊嗶嘰膠布哈嘰等制服帽一千數百套出賣如願買者速至本局庶務課看貨並取標單及投標章程定於陽歷四月十六日開標特此廣告

有汽車洋車者注意

啓者本號新由英京名廠運到最新式機器全副專為修補汽洋車裏外皮帶之用其法係將皮帶放在汽鍋蒸熱然後用膠化開藉汽機壓力粘補與新無異故十分堅固耐用適非用人力修補者可比且手續非常迅速價尤日格外從廉如蒙光顧無任歡迎

▲中立廣告社

敝社成立數年信用可靠皆係主顧找到舍下委托現因辦事擴充起見遷移在估衣街同陞和傍春合商棧內電話總局三百零五號專辦本埠電車遊行廣告各種報紙廣告巷口木牌廣告本牌價洋每方尺一角一分並代辦銅版鋅版印刷品等件價皆從廉

開設河東特別二區大佛寺北　電話東局四百八十七號

大利祥鎚聲啓

開灤礦務總局　北方售品處啓

啓者今將敝處天津售煤價目開列於下

地段	家常塊煤每噸大洋	一號煤末	二號煤末
英界德界法界俄界牆子內	十元六角	九元一角五分	八元四角五分
英界德界法界俄界牆子外及意界	十元八角	九元三角五分	八元六角五分
日界奧界一帶	十元九角	九元四角五分	八元七角五分
天津城廂附近及南市一帶北門外大街至北大關河東郭莊子沈莊子機莊子大直沽小劉莊東樓西樓河東小關及十字街一帶	十一元五角	十元零五分	九元三角五分
南門西馬路迤南及南開一帶	十一元六角	十元一角五分	九元四角五分
西縣大街西頭太平街一帶河北大街及新站河北一帶	十一元七角	十元二角五分	九元五角五分
堤頭邵家園西沽辛莊及西于王莊一帶	十二元一角	十元六角五分	九元九角五分
廣仁堂迤西排水機械廠一帶	十二元二角	十元七角五分	十元零五分
南營門外八里台子一帶	十二元六角	十一元一角五分	十元四角五分

（注意）凡購煤半噸者、須照定價、多加運費大洋一角、

名震南北四遠皆知之……慎昌總行分設

天津梨棧大街

慎昌鐘表眼鏡公司處所

裝修工竣　擇吉開張

總行上海各埠分行　北京　大連　綏遠　張家口　漢口　沙市　長春　吉林　營口　哈爾濱　重慶　成都

英商華隆洋行

啓者敝行之營業專承保各種保險事宜如壽險火險水險意外險汽車險均能受保一經投保其保單即為有效蓋敝行經驗閱歷實能保全顧客之利益也　惠顧者請逕臨英租界中街工部局對面木公事房當面接洽為妥

電話南局一三一零　二一二

天津老九章綢緞號

新屋落成擇於閏二月十八日正式開幕

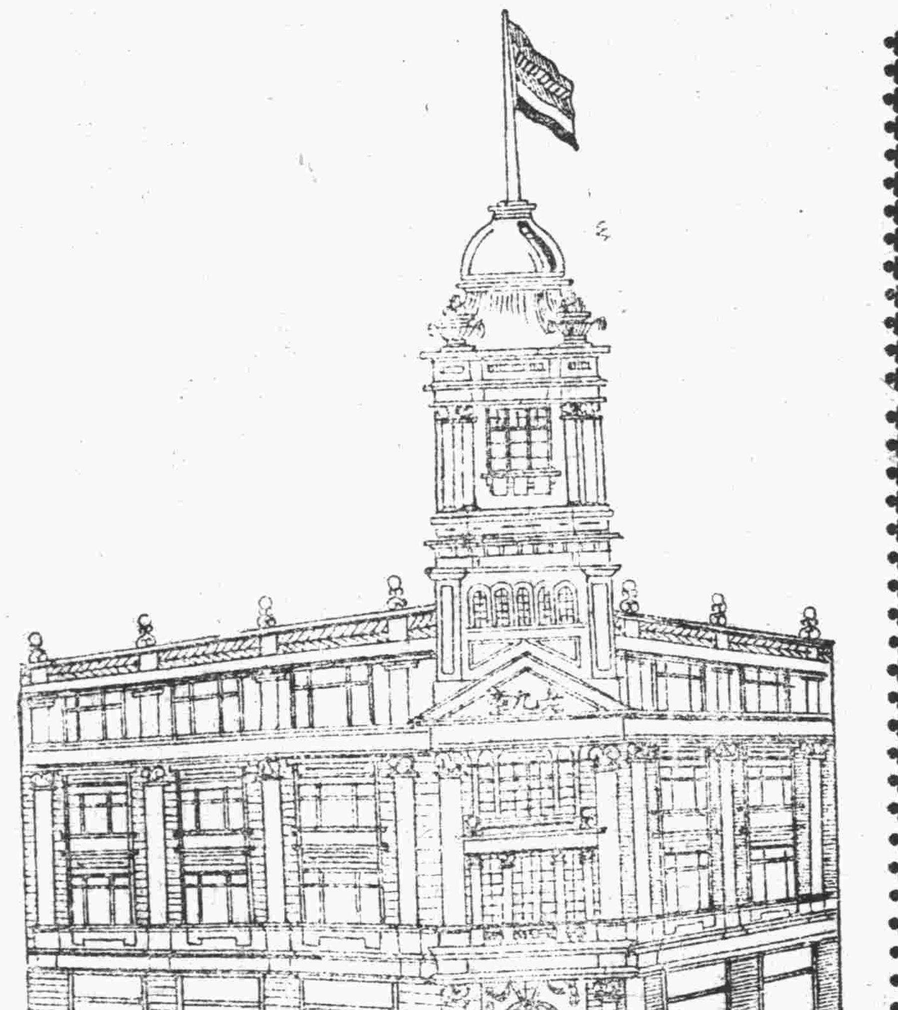

全部各貨大減價

開設日租界旭街

英租界 小營門

平安電影

今晚至星期六開演

美國教育部特別褒獎絕世家庭倫理悲劇 與「慈母」異曲同工有永久不朽之價值

母乎妻乎

爲兒女者不可不看
爲子媳者更不可不看
『慈母』主角曼梨卡『母之心』主角碧麗班、及其他六大明星合演家庭之中、老母與、愛妻不能相容時、留母乎、留妻乎、欲解決此絕大問題、不可不看此片

（注意）本院每逢星期六及星期日加演日場兩次三點及五點半開演

日租界 蘆島街

皇宮電影

今天至星期六日夜開演

大明星愛麗娜女郎康拉尒格爾合演 華貴香艷驚險趣情宮闈偉著

深宮情侶

此片述一妙齡絕色公主、下嫁老醜國王之趣史、愛麗娜演來、無窮幽怨盡在眉梢、煞是動人、佈景奇華異艷、迴異尋常、又有國內大亂、縱火焚城、巷戰肉搏、驚險熱鬧、得未曾有、

法租界 天增里

光明電影

今天至星期六日夜開演

歌場魅影女主角瑪麗緋縉亂世忠臣男主角莫斯托氏兩大明星合演

孤城烈女

此片述歐戰中俄奧交綏之情景、宏偉驚險、得未曾有、最沉痛者、孤城烈女、爲敵所俘、從敵乎、貽國家之羞、不從乎、數萬生靈待其一言、於是乎老父雖抱寧死勿辱之訓、烈女終有毀節全城之舉、全片一字一幕、皆血淚所織成、閱之迴腸盪氣、驚魄動心、

（皇宮）星期日星期一同時開演（光明）

（星期日演三場）第一場二點半第二場五點半第三場九點一刻

賈波林（最新最佳大笑片）馬戲

▲▲介紹良醫

摯友唐君炳珊精於岐黃之術經驗宏富鄙人等每罹疾病無論症之輕重一經唐君診治莫不應手回春藥到病除奏效神速惟唐君供職於京奉路局職司所在不克兼顧經鄙人等再三挽勸始獲許可遂定於每日散值之後出而應聘俾患症者得有所問津焉並代訂醫例如左

醫例 各租界及特別區洋四元 河北及城廂內外洋二元 遠道醫金另議 友及同寅減半

出診每日下午五點鐘起須於四點以前掛號逾時不收門診不候唐君現居河北大馬路華興里興字十號

介紹人 黃憤初 劉仲英 李鴻麟 楊燕南 林壽光 朱重佑 余景賢 古宏毅 鍾鏗 仝啓

（今天日）（夜開演）

新新大戲院

歌場艷影

明星名貴

劇情艷絕曾主演「再生緣」及「同命鴛鴦」之大女明星羅娜女郎主演、及跳舞美女二十人合串、劇情艷絕

世界上占盡繁華之福者、莫過於女伶、而能占盡世界上之艷福者、莫過於歌場之主人、本片即寫盡外國伶界之生活、自入歌場起、以至歌舞成名止、其間（怎樣學舞）（怎樣教歌）（怎樣受捧）（怎樣受）（怎樣出頭）（怎樣失足）等等、完全描摹清晰、滿眼色香、飽嘗艷味、歎觀止矣、

星期日上午十點鐘特別早場 翠閣洞房賊

星期日演德國名片 眞假姻緣

法租界

明星大戲院

今天晚場特聘

著名青衣花衫譚派嫡系鬚生

荀慧生 蔣少奎 張春彥 譚富英 馬富祿 張連升 珠簾寨（解寶收威）

荀慧生 金仲仁 馬富祿 （貴妃醉酒）

陸鳳琴 李四廣 背、

票價樓下二元一元半樓上二元一元包廂十八元

明晚（荀灌娘）全部

白天 國際浪漫 紅粉飄零 愛情名片 電影

法租界 馬家口

春和大戲院

今及明天日夜開映此紙兩天

著名武俠哀情巨片 張惠民吳素馨阮聖鐸主演

白芙蓉

前後兩集共二十一本一次演完

（問）兩集二十一本一次演完有什麼好處？（答）一、使時間經濟之用、一、使精神經濟之用、一、使金錢經濟之用、好好好

下期預告（閏二月十八日至廿一日）

涿州戰事記

實地攝取 與眾不同 首次來津 共七大捲

▲▲啓新洋灰公司機器廠

註冊商標

電力煉鋼 專造

鋼鐵橋樑房架 水閘工程 鑄鋼鑄鐵鑄銅冷鐵機件 製造洋灰及造磚磁機器 提運起重各種礦用機器 修配各種機器鋼鐵零件

接洽處 唐山本廠或天津法租界海大道本公司

李景光再代王紫宸聲明補契

王君紫宸因遺失祖遺座落本埠季家大院房契一紙前經迭次登報聲明并特弓口三至粘呈天津縣公署申請補契於本年三月十日經縣署補給新契准予永遠管業爲再代表登報聲明 事務所法界泰康商場旁巷內十二號

▲開灤礦務總局北方售品處啓事

敬啓者四月五日爲清明節敝處定於六日七日九日放假三天停止辦公特爲通告此佈 開灤礦務總局北方售品處啓

瑞星照像館

本館新發明孤明攝影藝術精良並備新式文武海陸軍大禮服各種西服一備化裝之用並代售旅行快鏡及代洗賣膠片如蒙惠顧不勝歡迎 地址法租界天祥市場北便門美豐金店對過

▲▲有意經營者請注意

現有人欲經營某業公司專以製造黑油發動機長途裝貨車電滾子引曳機車磨電機器中國行船機器並有外國工程專門技師眥製一切凡在中國方着手於人工經濟時間經濟且材料甚多不必外求果能於本國製造上列各種機器物品則其成本必僅半於外洋而貨物售價亦可因之特別低廉於軍農工商各界均有利益營業發達可操勝算至於各種機器所用黑油較煤爲省較格士林可省百分之二十五至其詳細情形請投本報第九號信箱當有詳細答覆

時式名媛注意

時屆新春特將最近新式（法國式樣）女帽大賣出各種式樣顏色一律俱全而價目尤稱低廉聞閨名媛幸乞注意 地址特別區起士林後身無錫路七號

亞力山大女帽莊謹啟 MRS. ALEXANDRA

▲▲光裕油行啓事

本行前洋經理費安納先生（MR. S. FEENEY）已離職嗣後與本行不再發生任何關係 光裕油行（VACUUM OIL COMPANY）啓

▲▲正豐公司啓事

本公司特聘律師彭淵恂君爲常年法律顧問辦一切法律行爲除另致聘約外特此佈啟

本埠新聞

劉春霖仍堅辭教育廳長 業已離津赴京

直隸教育廳長張佐漢、業已辭職、孫省長請簡任直隸全省自治籌備處長劉春霖各節、業誌前報、茲聞劉氏以本省教育經費、積欠甚鉅、無意就職、已一再向孫氏請辭、並於日前離津赴京、表示辭意之堅決云、

※※※※※

妓女慘殺案 正兇執行徒刑幫兇尚未獲 原告又將上訴

本埠丹桂後中樂堂妓女王銀寶、無故被殺慘死一案、乃自去年發生後、已迭誌本報、聞此案始終未經正式判決、其苦主至今、亦未接收判決書、茲於去年八月間、原審將朱維校釋放後、將正兇劉進林、處以無期徒刑一罪、又十年、惟彼時該兇犯因將幫兇釋放後、其罪責一人承當、以至反供不認、後上訴第二審、然二審法院仍依原判、該正兇仍不服從、復上訴第三審、乃於日前經大理院發回、仍依照原判處斷、已於日昨發監執行、其原告屍親、亦於去年十一月間、上訴第二審、請緝幫兇朱維校等情、經批示云、俟正兇劉進林案結後、再行核辦等批、現聞原告屍親、因伊女被殺慘斃、身受輕重刀傷十一處、究不知因何種情形、遭此慘劇、聞該屍親又行將上訴最高級法院、爲明眞相矣云、

李福源撤任後 移交將辦清楚

前直隸財政廳長李福源氏、因財政上某種誤會致被當局撤任、後並予以略爲監視行動各節、業誌前報、近聞李氏業將任內經手之第七方面軍團部軍需處督辦公署軍需課各項重要賬目交代畢事、惟直隸兵站總監部帳項當奉命解職時、尚有十八個月帳目未能核對無誤、截至最近已辦理清畢四個月、不久即可移交清楚、至日前外間所傳種種不利風說、均屬不確云云、

蜚言流語中之津浦貨捐局 裁撤之說全屬子虛

本埠河北津浦貨捐局、自張文志接任總辦以來、竭力求治、銳意刷新、一年來之裁弱留強、注意沿途各局卡分處、並遴派專員、隨地調查、捐收因之甚旺、而所屬職員薪水、近亦籌有的款、按月發放、乃日前外間空氣、謂該局奉部令裁撤、歸併津浦路局、當經記者詳細調查、裁撤云云、全屬子虛、近聞該局對於上述、深致不滿、除函各報更正外、更復加意整頓、藉免流言、並通知各局卡人員、安心任事、勿事疑慮、且聞張氏爲理財老手、用人均爲久歷世故者、是以該局前途、大可樂觀云、（義）

各校呈繳調查表

天津縣公署、因官產處歲分官產、誠恐誤將校產參入處分、已由縣署飭令教育局、製造調查表、發給各校詳細填報、並註明校舍校產、公有私有、早報教育局、轉呈縣署備案、城內各校、均按期呈請、而四鄉各校、因各種障碍、尚未報齊、日昨該局已將城廂各校調查表彙集、呈報縣署備案、并催各鄉早日呈報云、（山）

國際電報費重行更定

大北大東等水線局、因歷來所用國際電報價目表、均係早年釐定者、亟應改定、以資與現在情形相符、現由中外電局協商妥洽、改定於四月一日起另定新價目表、彼此照此劃分、該項價目表已由電局分送各機關照查云、（宛）

直隸軍警督察處函請婦孺會安置幼婦 韓寶玉險此被人拐

中國救濟婦孺會、天津分會、昨准直隸省會軍警督察處函開、案據本處顧問劉燃政、送來被拐幼婦韓寶玉一名到處、請核辦等情、前來、當經訊據、韓寶玉供稱年十九歲、許昌人、配夫哈金祥、我夫在十二師三十團十二營當營附在保定居住、後因隊伍開拔、派隨從吳榮貴、將我送到北京住西直門內、北順城街三號、因我夫數月無信、衣食無着、吳榮貴將我帶到天津來、教我給李姓當老媽、住國民飯店五十一號、及我上工、姓李的逼我下窯子、因我不去、與姓李的打起架來、被劉顧問看見、將我送來等供、查韓寶玉幼年弱婦、雖受人矇籠、尚知廉恥、相應函送貴會、即希賜予安置等因、該會會長郭桐軒、業經設法安插、以免流落被匪誘拐云、（北）

俄人請設茶棚 向特三區商請

有俄國人數名、因近來天氣漸熱、特別三區俄國花園之遊人日多、而該地來往行人尤夥、若無飲茶休息之所、該俄人等擬在花園之空地上、設立茶棚一處、備游客行人休息飲茶之所、少取茶資、作該茶棚之經費、已據情呈請特別三區管理局立案、聞該區以茲事尚屬可行、擬准其照辦、該俄人等一俟接奉批示、即搭蓋茶棚、開始售茶云、（山）

正定知事易人 已委汪杉署理

直隸省長孫世偉昨日牌示云、爲牌示事、代理正定縣知事丁冠軍、呈請辭職、遺缺委汪杉署理、四月四日、（南）

房產捐局函索門牌號數 警廳令各區造册呈報

直隸軍事討赤房產特捐局、日昨函請警察廳以所屬各區住戶舊日門牌號數分歧、無從核對、催繳捐項、應將各區住戶新換之門牌號數分別、詳細開示、俾便依據按戶調查、飭令未交捐欵之戶、速即繳納、以免拖延、故警廳日昨通令各區、飭將新換住戶門牌、各路街巷、自某號起止共若干號、分晰查明、填送清册、尅日送廳等因、各區於奉令後、均已着手填送清册、以便呈廳核轉云、

扣留車輛 嚴禁各軍

張宗昌接津浦路局電、謂有某軍在兗州、扣留第二〇二號機車一列、雖經再四交涉、迄未放還等情、義威上將軍、以近日各軍每無命令、任意扣留車輛、將來大軍出發、軍運需車綦亂、似此情形、運輸人員、辦理極感困難、當即去電、令該軍放還所佔車輛外、並嚴飭所屬、嗣後不得任意扣留車輛、以維軍運云、

兵工廠工人改穿制服

直隸兵工廠廠長楊華國、以該廠工人千餘名、向係自由居處、按時到廠、從事製造、茲爲廠內便利稽查、劃一觀瞻起見、於日前飭令一律、著藍布制服、佩帶黃色符號、及該廠自製銅牌一面、藉以考查出入、有所識別云、（水）

山東派員來津起運紅糧 沿河各稅關局卡免稅放行

山東館陶等縣、上年被災、又遭兵荒、飢民遍地、嗷嗷待哺、曾蒙大元帥特發給紅糧、以資賑濟、現在館陶縣知事李秉超、派員來津起運此項紅糧、省長公署已於日昨令行財政廳、轉飭沿河各稅關局卡、一體免稅放行、以裏義舉、而利遄運云、（水）

本地風光

▲有閻立祥者、（年三十八歲、住城內武學前）於去年臘月間、借得伊友陳耀漢、（年五十歲、天津人、住河東大王莊）大洋二十五元、自借款之後、日久并未相見、不料於昨日、二人在西馬路、不期而遇、陳某向前將閻某抓住、追索欠款、而閻某以無一錢相答、二人遂由口角、以致爭打、後經警察將二人、帶往南五區訊辦云、

▲有慣竊王利安、日昨乘坐白牌電車、行至南門西地方、見同車搭客姜啟君、（唐山縣人、住西頭韋駝廟、）之袋內槃槃、若有財物、遂乘人多擁擠、將手伸入姜某袋內、意欲竊取、突被姜某查覺、將王某當場抓住、扭交警察、帶往南一區訊辦云、

▲居住城內、城隍廟大街之孫文祥、（年三十歲、天津人、）昨日與伊妻李孫氏（年二十二歲、河間人）因家務細故、爭打起來、屋內什物、皆被搗毀、孫某並將伊妻、頭部毆有重傷、血流不止、經同院與鄰居出來調停、並未生效、後由警察將二人、帶往南五區、轉送檢察廳訊辦云、

▲外埠瑣聞▼

慘無人道 文明戲子強姦幼女案 六齡弱女橫被蹂躪 被告律師何必瑣瑣

上海特約通訊、湖北路神仙世界文明戲演員本邑人吳容、於十三號下午、在文明戲塲後臺、將孫潘氏之六歲女兒毛弟（即毛媛）強奸出血、被捕解送法院詆押、今晨由法院續訊、據包探王永俊投訴、昨晚十一時至神仙世界文明戲臺擱樓上調查床舖無着、當向詢問、據稱前時確有帆布床一只、現因損壞、正在修理、此種言詞、殊非實在、請究、又據孫毛媛述明被吳強奸情形、又據被告見證李九成投稱、在文明戲後臺爲排戲員、因我足患瘋症、故在後台擺設帆布床、但我自下午二時半起、至散戲止、必坐床上排戲、無時離開、又據見證陳月生稱、在文明戲場看守後台者、亦終日在內、夜間且臥宿後台云云、詰之被告提出理由四種、一、上次庭訊時、庭上問毛媛有血嗎、女答有血、問當時哭否、答不哭、但既經強奸六歲幼女、豈有不哭之理、二、是日既已將女強奸、何能與女演員宋孝先步行回家、三、當時既發生強奸之事、何意不即發覺、直至次日午刻始來拘捕、四、每日後台必有四十餘人在內、豈無一人看見、並延律師辯稱、被告在神仙世界爲文明戲演員、該班亦有女演員數人、被告如有此事、盡可與女演員勾搭、何必強姦六歲幼女、萬無此理、至褲上之血、或係自己挖破、誣指被告、請求宣告無罪、而西捕頭密爾斯稟稱、此案發生後、捕房將女

孩送往醫院驗明、確係姦傷、且立時拘捕被告、由女孩認明無訛、被告律師所云盡可與女演員勾搭、但若使被告當時與女演員成姦、則今日強姦之案亦不得發生云云、林推事論本案辯論終結、定期宣判、被告還押、

▲來件▼

集成銀號捐洋五元、楊子勤先生捐洋五元、楊丹忱先生捐洋五元、孫夢麟先生捐洋五元、高澤生先生捐洋四元、楊茂科先生捐洋一元、楊雨聞先生捐洋一元、鄭春椿先生捐洋一元、薛健行先生捐洋一元、陳景三先生捐洋一元、共收捐洋一百八十八元正、

本期中有未得刊登諸君芳銜等容在第二期續行批露

▲來函照登▼

世界紅卍字會賑務電影徵信鳴謝

本會前以賑濟涿州衛輝利津等處難民、迭經籌款實施救濟、惟是災情奇重、非多方籌措、弗克廣惠遺黎、此次特在京津開演獻會在涿救濟難民影片、舉辦賑務電影、籌集款項、以期集腋成裘、源源接濟、承萬國新聞社王君小亭、范君濟時、及江君樂山、商准軍事當局、添助涿州戰事影片、復荷天津天昇電影院特設日場、添助佳片、所有音樂印票一切開支、均歸該院捐助、經收票價、全作賑款、復承北京中天、天津新新電影院、先後開演、並捐助佳片、加收票價、亦助賑款、而天津警察廳常采園廳長、勸銷影票、尤具熱忱、泰晤士報、大公報、益世報、庸報許捐登廣告、宣傳尤力、各界大善士臨院贊助一切、具見熱心慈善、災民受惠非鮮、本會既已辦理完竣、謹代三處災民九頓首以謝、茲將收支賬目披露報端、以昭大信、

計開、收入項下

天昇票價洋一千五百三十一元正

中天加價票洋三百零三元正

新新加價票洋七百三十四元八角

共計收入洋二千五百六十八元八角

支出項下

付萬國新聞社王小亭君經手添置涿州戰事影片材料等費洋四百二十一元一角、付涿州賑款洋一千元、交涿州紅卍字會施放、付衛輝賑款洋六百四十七元七角、交醫輝紅卍字會施放、付利津賑款洋三百元、交北京紅卍字總會施放、付分助天津居士林粥廠二百元、交居士林副林長陳錫周、共計付出洋二千五百六十八元八角

▲匯兌▼

外國匯兌行情

昨（二十七日）國外匯兌、據外商報告如下、

（銀行賣出行情）

倫敦電匯	二•八•五
倫敦匯票	二•八•五六二五
法國電匯	一六•八〇
美國電匯	六六
香港電匯	七五•六二五
日本電匯	七二•八七五
上海電匯	一〇五•四五

（銀行買入行情）

倫敦四月期買	二•一〇•二五
倫敦四月期賣出	二•一〇•五
法國四月期	〇〇〇〇
美國四月期買	六九
美國四月期賣出	六九•五
日本三十日期	七〇•三七五
上海三日期	一〇六•一五
上海十日期	一〇六•三五
上海三十期	一〇六•六五

廣播無線電

▲今日放送節目

評書、下午六點半至七點半、常杰淼、劍俠圖、

戈登堂西樂、下午九點二十分

今晚戲曲、下午九點四十五分、北京中和戲院院、梅蘭芳、王鳳卿、尙和玉、侯喜瑞、鳳還巢、

若遇京劇臨時發生障碍、改放天豐舞臺、或新欣舞台、

鳳凰旦、春香鬧學、

胡碧蘭、女起解、

恩維銘、打鼓罵曹、

錦遇春、斬子、

婉評秋、奔月、

鮮牡丹、得意緣、

北京廣播電臺今日放送

程艷秋、郭仲衡、蘆花河、貫大元、黃金台、周瑞安、鐵龍山、中和戲院、下午八點二十五分至十一點三十分、梅蘭芳、鳳還巢、

車站紀事

四日、王蔭泰、施肇曾、方仁元、良揆、均由津晉京、又朱曜、由津特別通車去濟南、又朱有濟、王典型、曾廣勳、均由京來津、又楊毓珣、何瑞章、均由京晚通車來津、又誠允、由京晚通車直去奉天、五日、梁士詒、葉恭綽、曹汝霖、盧學溥、岳榮堃、均由津晉京、又王占元、費毓楷、孫鴻猷、均由京來津、又盧靖、由津去秦王島、

袁世凱 卷四

請求婉言、以復德使、仍聲明我司法待遇之權、以杜後患、於是有無約國交涉辦法一案、七月議覆州督趙爾巽、西藏通商章程、八月將赴藏查辦大臣張蔭棠、三月間與英使修訂、中央藏印通商章程十五款奏請批准、此約發生於光緒三十二年唐紹儀所訂藏約條款之內、張蔭棠接續磋商、至此始行告竣、是爲規畫藏務之端倪、九月公建議贖回京漢鐵路、光緒三十二三年間、路亡國亡之言盈天下、京漢一路橫亘南北、其他支線待款興修、輿論外交兩難應付、局長梁士詒、秉承公子意旨、毅然贖回此路、於比人之手、當時由郵傳部備文、咨請外部照會比代使德勒高尼、嗣接准比公使何霓雅復允、計還法金一萬二千五百萬佛郎、將光緒三十三年、四月六月、又二十四年五月、三十一年七月、所訂借款合同四件、及其附件、並所訂行車合同一件、一併作廢、十月美國艦隊到廈、先是二月間、駐使伍廷芳電達外部、以美國遣派水師艦隊環游全球、中國亦應照請來華、以聯友好、公於是電海軍提督薩鎮冰、妥籌接待、初擬在烟臺款留、後改定廈門、嗣接准函電、知美國第二隊裝甲艦八艘、定西十月二十九日到廈、停泊六日、九日清廷派貝勒毓朗、侍郎梁敦彥、同赴廈門勞問、美國駐京公使、亦派武隨員黎富思爲代表、赴厦門襄贊、屆期美艦抵厦、按

負斯夫人者、來覲清廷、過津時、公極表歡迎之意、津署特開茶會、並演劇侑觴、囑於夫人、及長公子雲台之吳夫人、作伴款待、雲台京卿、精通英語、彼此交談、代爲通譯、盡歡而散、自公入贊軍機、美廷卽提議公斷專約、是月由駐使伍廷芳、與美國外部大臣路特定約四款、保和會和解國際紛爭約、畫押後、美國獨向中國提議、首先訂立此約、嗣後止有巴西接續照辦、則公聯絡之手腕亦略見一斑矣、無約國人民、每覬覦代表國之庇護、代表國亦無恃其強力、多方干預、此交涉之所以日難也、是月公對於土耳、其國之

四十四　吳闓生 沈祖憲 編纂

日接待餐宴、遊覽贈送紀念品、主賓酬酢、艦隊官兵約數千人、均極歡洽、此次招待美艦、先事供張、臨時迓待、皆外部一力主持、時清帝德宗病勢日劇、孝欽后預議繼統事、公在樞垣最爲孝欽后所倚任、青蒲陳說、情同一家、醇親王載灃長子、常出入內廷、孝欽后密以詢公、公一力贊成、十月二十二日、德宗晏駕、遂以宣統帝、入承大統、公慮孝欽后年高、且皇族中亦頗有爭競繼統者、主幼國危、無所統率、必生變亂、倡議以醇親王載灃監國、二十四日、孝欽后遽崩、於是公與二三老成從容定策、匕鬯無驚、中外咸深歎服、公感悼孝欽后知遇、擬候大喪事竣、亦卽告退、乃未及上書陳請、而局勢忽變、論時事者言臚論雜、咸莫測其由來、不知公子之去位、實由於派大使一案也、先是公因甲午庚子之後、政府雖一意講求外交、而操縱失宜、究不免爲外人所輕視、中國等級而居人後、海牙和平會置別三等、親貴出洋、何嘗無所激刺、奈事遇輒忘、公因美之商派大使、遇我獨厚、密建聯美之策、先與慶王商定、徒乘間獨對暢陳、中國宜派大使理由、孝欽后甚韙其議、旋遭大故、樞廷同列、以不獲預聞其事爲恨、有議公之輕舉者、於是橫生阻力、事敗垂成、其機會爲至可惜也、當時呈遞節略、係公親定、略稱今者專使抵日、東鄰之氣象並改、星軺莅美、合衆之邦交益親、美總統復招我專使、告以擬遣大使駐華、是確認我爲完全自主之國、頓還重我有完全自主之權、若各國因美倡議於先、同守此議、實假我以圖強之機、凡知時務者、莫不慶外交之發達、喜前途之有望、在我斷無拒絕之理、且美當庚子之亂、曾宣布各國保全我主權 不得利我土地、日俄之戰、又通告各國尊我主權、限定戰界、上月日美互換照會、仍多方援助、在美之爲我謀者、可謂力顧大局矣、茲復擬遣大使、宣示各國認我爲大國、尊我有完全自主之權 我如拒而不受、或受而不容、亦

祝由科

治病不用藥當面見效無論內外各病祇憑紅黑筆雙管一畫立愈貧不取資富者祇收香資一元三角外請另車現寓大胡同中間金橘旅館早八點至十二點候診午後出門

本行專做手工刺繡古玩物品最合送禮之用

新張露佈　歡迎參觀

英商花邊美術洋行啓

英中街花園對面

▲▲失單聲明

逕啟者敝人於去歲將萬國儲蓄會第六七七三五C號失迷茲除向該會掛失外特登報聲明該會單無論落於中外人手均屬廢紙

李勝庭啟

▲▲威勃爾緊要聲明

有汽車獎券者請注意

前者鄙人所發行之汽車獎券現因多數未曾售出用特登報聲明取銷凡持有獎券諸君務請於本年四月十日以前到原售券處領取原欵過期不取該獎券卽作廢紙特此通告

工程師威勃爾謹啓 三月二十日

酹謝顧客 飛人三星白蘭地酒廣告

啟者近日洋酒均大漲價惟有本行飛人三星白蘭地酒價格如前如買一箱另送二大瓶添贈毛巾一打以廣招徠並有四十年老牌飛人白蘭地酒價格公道電話一千一百九十四號

天津英界菜市傍麥邊洋行謹啓

德昌電業公司

一個美滿的家庭、必須設有一架美滿的收音機、本公司由外洋新到大批時式的收音機、欲享家庭幸福者、盍興來乎、

法界新菜市對過電話南局一三七號

快來參觀

啟者敝公司自開幕以來屢蒙各界諸君惠顧今擬酬謝主顧起見所有陳列石人玩物均按原定價目八五扣出售以十五日爲限存貨無多勿失良機請從速來購爲盼英界中街一零七號 義國玉石公司經理馬藤啟 再者售貨期滿所有貨只移至本事務所照原定價目出售 本事務所義界河沿馬路門牌三號電話東局四二一號

美國牙科醫學博士

梁官照

英中街一百零九號 福利公司傍邊

電話南局八九五號 門診時刻 上午九點至十二點 下午二點至五點

▲▲烏利文洋行廣告

敝東烏利文新自巴黎回津帶來多種玩物鐘表首飾特別電燈石人金銀器皿等件皆係巴黎最新出品若用以奉送官禮非常相宜

法租界中街電話南局一三三六

力古洋行

春季大減價 只有兩星期

開設英中街電話南局一八六九

營業時間由上午八點至晚九點

FORMAMINT

THE GERM KILLING THROAT TABLET

福美明達保喉聖片

鼻喉濾羅及喉門柵發炎均因染有毒菌使然此等毒菌能由血運至心部而成心疾運至骨節而成痺熱症亦能運至身體內之各部分而成其他種種疾病至危險也惟福美明達保喉聖片含有殺菌之藥力常服此片能使毒菌永不發生故欲預防鼻喉濾羅喉門柵發炎以及喉痧等患決非常服福美明達保喉聖片不爲功

柏林華發大藥行精製

中國美最時洋行經理

本外埠各大藥房均有出售

▲▲郝希允大夫照常應診

上午門診 下午出診 門診四角 出診二元（車資在外）

寓英租界十一號路四十二號（卽福蔭里口）

電話南局二五一一

女醫士趙玉嵐專門

內外大小方脈 推拿急慢驚風 針灸危險大症 婦女科 小兒科

包診婦女多年不孕及一切疑難大症秘製神效丸散膏丹

法界綠牌電車道中恒和西里趙氏醫寓

華新磅廠

飛馬 商標

大稱球磅 照碼八扣

本號現遷法界廿九號路馬桂家樓三十一號便是

（借電話南局一九一二五）

華北傳聲唱片 首創

諸君沒有聽過大名鼎鼎南北票友的唱片吧—現已出版了發音準確堅固耐用聽完之後保你心滿意足還有各種新式唱機唱針物美價廉請諸君快來買吧

茲將已出版唱片列後：

京津票界名宿

劉叔度君 魚藏劍 硃砂痣

寄豪居士 華容道 斬黃袍 鼎觀畫

陳富年君 汾河灣 祭江

黃處君 白門樓 別皇宮

許源來君 失街亭 王佐斷臂

旅津廣東音樂會著名票友

一塘居士 吳王哭鄭妃

徐俊韜君 紅葉題詩

張炳基君 芙蓉誄

林靖興君 賴婚

梁逸民君 情之累

一塘居士 徐俊韜君 樂昌公主之破鏡

方作濤君 樂昌公主之憶夫

▲注意

尙小雲 婕妤當熊 摩登伽女

雙官誥 謝小娥 玉堂春

不日出版

本行兼售福泰公司大鼓皮黃各種唱片價極相宜

臨時營業部法界二十四號路新菜市西大安里對過借麗章照像館電話南局一九二五

本行辦公處法界西開華商公會後貴馨里五號

本行分銷處 日界福華公司 天祥市場內義生 副華洋行 英界小白樓華泰號

神功大藥房

批售 泰西藥品醫科器械衛生材料化裝用品

承配 各大醫士方劑

自製 福坤藥片十滴藥水以及其他神效良藥

張伯麟醫院

張伯麟院長 門診下午一時至四時 出診下午七時至九時

張鄒女醫士 專任接生

天津法租界綠牌電車道 電話南局二九八四

社址 天津法界中街
電話 經理室南局九九零 營業室南局九九一

因大阪公司開船廣告（日期按陽歷算）

▲法界碼頭第十號
電事務處南局一零三一 一三四•二九一
碼頭帳房南局一三零八

▲船票售出處
天津日界宮島街 中日運輸公司 總局二七四三號
北京日本國際觀光局北京分局東局二二八三
天津觀光局電話南局二八八一

▲各船都有無線電設備
注意凡帶○（白圈）之船不搭客

▲塘沽出帆

●開往門司、神戶、大阪
●河南丸 四月六日下午一點開 所有客人請於四月六日上午九點四十分所開之火車去塘沽並得大的行李於四日之中交英界大阪碼頭用駁船運往塘沽
●長安丸 四月九日到 四月十二日午後四時開
●長城丸 十四日到 十七日開

●開往大連上海福州基隆高雄
●福建丸 四月九日到 四月十二日開
●盛京丸 四月廿三日到 四月廿六日開
●長沙丸 五月四日到 五月七日開

▲開往橫濱
●先島丸 四月十六日到 四月十八日開

▲開往上海

▲大沽出帆
▲開往門司、神戶、大阪、泰山丸、四月十七日

▲大沽出帆
▲開往紐育
▲有價大船開往歐美各州南洋濠度、於神戶大連、轉口、請裝搭客貨

▲大連出帆（上午十點）
●哈爾濱丸 四月十日
●亞米利加丸 四月十四日
●貝哈爾丸 四月十七日
●香港丸 四月廿二日

日清汽船開船廣告

▲天津出帆
▲開往大連、青島、上海、
●唐山丸 四月九日午前六時特別一區碼頭開
●唐山丸 四月廿三日到 四月廿六日開

天津代理店 大阪公司碼頭 電話南一○三一 九二一 二二三四

馬龍驪啟事

敬啟者龍驪才疎學淺應世無方謬蒙督座培植承乏兵站夙夜惶恐時虞隕越近蒙諸舊雨厲賢勤助隆情厚誼在龍驪何敢故事推却惟當此接任伊始諸凡代理所有部站原有職員均係服務多年堪資臂助事關軍國實未便遽易生手是以對於各親友推薦諸賢不能一一設法位置心與願違抱愧滋深此刊登報端以明苦衷敢祈愛我諸公格外見諒是所至禱此啟（新二八○）

▲▲旅津廣東音樂會春季演劇

本會春季例戲擇於本月十七八兩晚假座日租界大羅天開演門票及廂票均買一送一場內概不勸捐有周郎癖者請早駕臨茲將劇目及票價列後

十七晚演風塵三俠頭本
十八晚接演風塵三俠二本

前排包廂十元 後排包廂六元 散座每票一元

市場一覽

（閏二月十六日）（信源溢報告）

五年公債大票	九七
七年長期公債大票	七六
九年金融公債大票	八扣
十年六釐公債大票	六八五
十年七釐公債大票	六八五
十一年八釐公債	
十四年八釐公債	九扣
九六八釐公債	二七一五
賑災七釐公債	二扣
特種鹽餘庫券	小五扣
直隸四次公債	一五
直隸省市政公債	三扣
直隸五次灤礦担保	七扣
直隸五次公債	一五
直隸興利公債	七五扣
津浦鐵路支付券	四扣
京漢鐵路支付券	四扣
京綏鐵路支付券	四扣
十二年短期兌換券	六扣
十三年定期流通券	六扣
股票	
中國銀行股票	四四
交通銀行股票	三九
鹽業銀行股票	一百
金城銀行股票	九十
啟新公司老股票	四十
洋灰新股票	三五
開灤礦務局股票	四兩
天津自來水股票	一○四
北京大飯店債票	七十
久大精鹽股票	六十
中興煤礦股票	五十
中法實業債券	一三六
金融	
先令	二八五
大條	二六三一二五
美匯	六六
折息	五分
電匯	五七五
洋元	六九四五
老頭	七一七五
中洋	七二七二五
小洋	一○八
輔幣	一三五
奉票	五一二五
美票	二一一三
標金	二七二一
足金	三七三
俄鎊	一二
美鎊	一○八
英鎊	一○八
日鎊	一○八
千元光帖	二五兩
五百元光帖	三五兩
零光帖	一五
銅元	三百九十八

平和洋行保險部啟事

啟者本行代理英國著名保寧火險公司鳳皇火險公司及揚子水險公司歷有年所專保各種火險及海面水險保費格外公道遇有賠償辦理尤為簡捷久蒙各界所推許並望投保諸君逕向敝行接洽可也電話南局二一六五號 一零五九

天津立宏公司廣告

啟者本公司專代安裝衛生暖汽設備冷熱水管大小鍋爐各種機器以及電料等項工程堅固精良無危險之虞

開設天津特一區無錫路十九號 電話南局二一二五零

本公司啟

請吸 大香賓香煙

定價從廉 購者迅速

裝璜美麗 烟葉嫩黃 材料純淨 製造精良 烟味濃厚 吸之清香 送禮待客 均都適當 各賣煙家 均有代售

宏泰烟公司謹啟 電話南局二六四八號

島葛拉斯式自由車

DOUGLAS

第二十八式

機件靈固 馬力三·五 配件完全 皮帶耐用 良機千載 歡迎一看

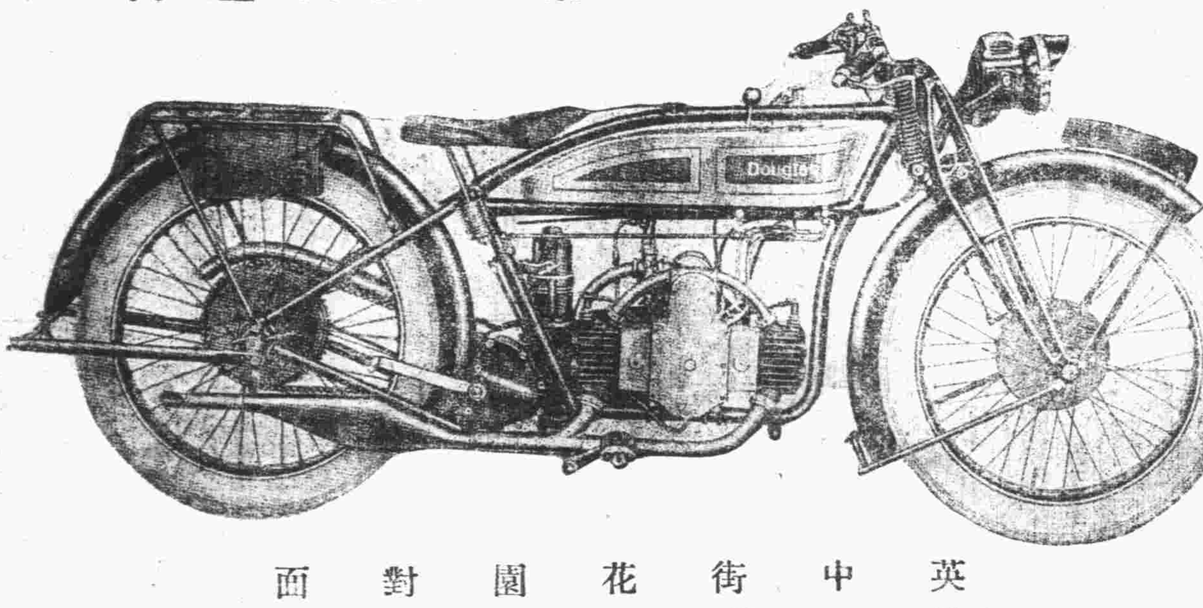

英中街花園對面 福隆洋行

天津島葛拉斯車帶總經理

▲▲無線電學淺說預約展期

逕啟者敝部出版之無線電學淺說一書自發售預約後極為華北人士所贊許不出兩旬而額滿後至者木月向隅之嘆而敝部以購者雅誼未敢一一謝絕故均仍發預約券與之然近將屆出版之期（原定四月一日出版）來者尤紛紛不絕敝部為普及社會計特將出版期展緩七日改為四月七號一准出版而預約之期亦當展至六號截止矣欲研究無線電諸君幸勿再失良機 定價五角 預約三角 外埠函購寄費加一 郵票通用 天津法租界巴黎道北洋廣告公司圖書部啟

▲▲天津電話局緊要通告

本局在英租界十四號路南分局裝設自動電話約在四月下旬開始通話此項自動電話在津埠當屬創舉故先請南局用戶按照下列時日前往參觀如對於用法有所詢問者派有專員詳細答復茲特登報布告週知此布

南局用戶 一千八百○一號至一千九百號四月二日星期一 一千九百零一號至二千號三日星期二 二千○一號至二千一百號四日星期三 二千一百○一號至二千二百號五日星期四 二千二百○一號至二千三百號十日星期二 二千三百○一號至二千四百號十一日星期三 二千四百○一號至二千五百號十二日星期四 每日參觀時間下午二點至六點

（北洋）

▲▲永康燒鹵臘味莊推廣營業分枝西號批露

本號在天津開設有年專製廣東燒鹵臘味承接金猪童子爐大鴨板鴨香腸各式時點運辦廣東魚翅北京松花海味罐頭名區食品總經理廣東雀永康堂馳名肥兒培元消積散暨辦廣東有名字號九散膏丹歷蒙各界贊許故營業日臻發達實深榮幸今為利便英法日三界西開主顧起見特行推廣營業新增各種貨物甚多擇其適中地點分設西號於法界西開二十九號路吉祥里口第十號門牌謹於西歷一月一號正式開幕舊歷丁卯十一月初二日先行交易是則可省諸君來往跋涉之煩各種燒鹵臘味另備七星伴月每桌一元五角到座均可隨意選用而老秦和紹酒棧特選泰字瓶子花彫遠年紹酒零沽批發一概歡迎雅座清潔招待週到廉價味美不落人後大有太白之遺風旨酒嘉肴任君選擇務請惠臨一試方知非謬此佈

老號在法租界三號路卅二號門牌電話南局三兒號
分號設法租界西開廿九號路吉祥里口十號門牌

天津永康號啟

英商山海關汽水公司緊要聲明

啟者本公司樓房之地址計地一畝零四分坐落天津特別三區二經路與二緯路之轉角即第七十五段地之十八號此項地契現已遺失除由本公司報告大英國領事官轉達直隸交涉公署另稅新契外合行聲明此項老契無論落於華洋人之手概作廢紙此啟

上海銀行

本銀行開辦以來十有三載所營業務專以應合社會需要為目的故對於一切手續務求靈敏利息匯水均極克己如蒙賜顧曷勝歡迎

活期存款 定期存款 各種儲蓄 放款 押匯 押款 往來透支 匯兌 國內外各大都會均可通匯

（旅行支票）攜帶安全 支用便利
（禮券儲金）往來應酬 無上妙品

行址法租界八號路一百號 電話南局二四四二 二四六八 電報掛號 中文零七九四 英文Comsavbank

旅行諸君請注意

◎中國旅行社之特色◎

特備汽車代客搬運行李
塘沽常駐辦事員接送旅客
天津塘沽間火車均有招待員接送
地址法界八號路一百號
電話南局九八零

白天勞腦力、晚上多做夢，那是腦力不足的緣故、因此精神恍惚，幹事毫無頭緒，久必腦筋更損，百病以啟，衰弱症成矣！

艾羅補腦汁

富有補腦之強力、荷朗試服一二瓶、腦筋得充分滋補、夜夢可以告絕，思想及記憶力、同時大收功效、

價目 （大瓶）每瓶大洋二元 （小瓶）每瓶一元二角五分

京津分銷處天津估衣街口
河東天仙西北京大柵欄
中法大藥房

總發行上海中法大藥房

BISQUIT DUBOUCHE & CO
Cognac
Five Stars Brandy
Guaranteed 20 Years Old

環球馳名

老牌五星白蘭地酒

此老牌五星白蘭地酒以純淨葡萄汁釀製且存放二十年之久故酒味香醇常飲此酒確能得提神補血之效而價值又廉誠補身及宴客最佳之美酒也

請諸君嘗試是幸

各食物店均有代售

法商比士桂果納克公司啓

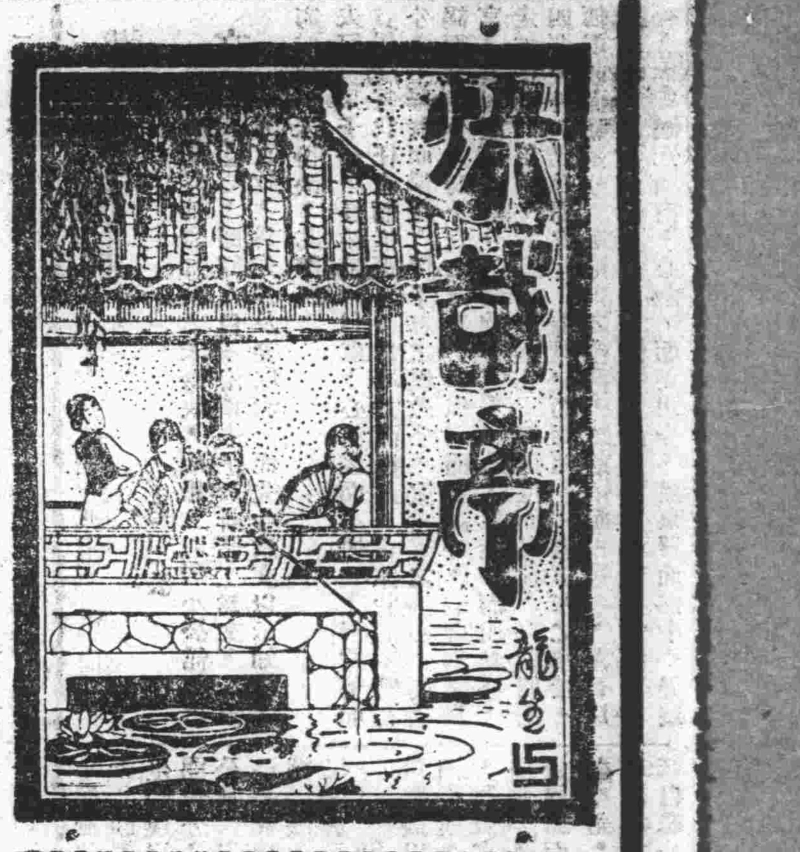

投稿新章

(一)本亭歡迎投稿、除詩文詞賦外、均備薄酬、並徵求各種畫片、

(二)體裁不拘、文言白話並錄、惟以新穎簡潔者爲佳、

(一)著作酬金、每千字分二元、一元、五角三種、畫片酬金、如名人名勝時事美術名伶名妓等、皆按原價一律酬、特佳者加倍、諷畫每幅五角、特佳者一元、

(一)來稿請謄寫端正、切勿草率、並註明受酧不受酧字樣、其受酧者、並請標明字數、

(一)來稿不論錄取與否、概不退還、但隨稿聲明並附有郵票者、不在此例、

(一)投稿須於函面註明快哉亭投稿字樣、並詳書作者姓名住址、加蓋圖章、自加圈點、

(一)酧金概於每月(陽歷)一日發給、投稿者須具條署名蓋章、向本報會計部取、逾三月不領、即將酧金註銷、

(一)所投之稿、如查有抄襲情事、即將酧金取銷、

(一)閱者諸君如發現抄襲之稿、請向本報經理告發、不勝歡迎之至、

讀者通訊

文友先生、前次大示到社、林全眷已去、故未能遵辦、二月份稿費已算出、乞飭价來取、小說當即付刊、章遏雲照片已登今日本報、乞注意、東哲

種魚部主鑒、謎語甚歡迎、惟如何辦法、乞函示、並乞賜卜二則、以資觀覽、東哲

同寫像先生　諷畫尚不需要、倘當付刊、東哲

呻吟語釋

人只是心不放肆、便無過差、只是心不怠忽、便無遺忘、

東哲謹按、人心至流動、凡耳目口鼻之所觸、皆易動其心之好惡、心中毫無人欲者、其好惡一歸於當、如文王視民如傷、非甚愛之乎、武王伐紂、非甚惡之乎、好惡雖甚、不得謂爲放肆、因純依乎良知也、吾人心中、人欲不易盡淨、一爲物誘、即便紛馳、此便爲放肆、一面固宜克去人欲、以復七情之正、一面仍宜力束此心、使不放肆、庶不助人欲之勢、則過失自可無矣、凡吾人遺忘之病、皆在粗心、粗心皆在於不敬事、即所謂怠忽也、怠是精神不足、忽是精神不聚、長此不改、不獨忘事、且能促其壽命、故必時時自警、遇事則謹愼行之、則精神自足而聚、非第無遺忘、且可延年壽、書曰恭則壽、夫豈虛語哉、

小言　饞羊

東哲

森林可以變氣候。防旱潦。改土性。其有益農事至大。材木果實之利。尚居其次。故有人竭力提倡之。提倡之不足。乃定清明日爲植樹節。除林林總總。無甚價値之小民外。莫不各種一樹。以爲表率。一若如此。則國人知森林之價値。而林業可興。林業興。則農事利。而國用足。天下固有如此之易事乎。

姑勿論年年戰事。凡軍隊所經之地。其殘毀之樹木。必千百倍於所種植者。卽令樹木不毀。與年俱積。氣候果調。旱潦果免。土性果良。試問盜匪如毛。民又安能專心農事。果能農事利。收入豐。亦徒啟盜心。令擄質刧掠之事。增多而已。

借令天下太平。提倡林業。亦非一植樹節可以了事。以素不諳林務之官紳學子。手一青枝。插入土內。立一標。攝一影。卽可謂之提倡乎。蓋人民而知林業之利。土地而果宜於造林。雖嚴刑禁之。彼亦必種樹。殊無需此不痛不癢之提倡。人民不知林業之利。土地不宜於造林。雖嚴刑逼之。彼亦不種樹。此不痛不癢之提倡。更不足以動之。此皆民國初年、事事務求虛名。不察實際。流傳至今。仍不能改。植樹節特其一端耳。

民國至今十七年矣。各地所植之樹亦多矣。試一調查之。其能成長者。凡幾株。因植樹節而能有利於民者。凡幾事。夫人而知其無有也。無有而爲之。何也。曰。此之謂饞羊。

讀三晉雲山人物記(續)

更生

前年結合樊鍾秀圖晉、卒以胡景翼死、岳西峰不爲援手、樊急于成功冒昧進攻、遂致失敗、續退居津門、憤甚、疽發于背遂死、

弓甫身微賤、少爲馬賊、出沒晉北羣山中、惟因與續同里、兒時曾受續周濟、故感徐恩、而敬之若父兄、續反閻後、弓亦棄職、從續離晉、初在口外爲匪、恒擾晉北、後入國民二軍任騎兵旅長、前年攻晉之役、信閻錫山說客之言、屯兵石家莊、未積極進攻、致樊鍾秀失敗、續責其賣已、弓亦深悔、人嘉其勇于改過、國民軍敗、弓亦率部、由綏包退入陝西、近因于右任向閻錫山說項、巳允弓回晉、窮途倦飛、情亦可憫矣、爲馮玉祥槍決事、大去歲雖有此傳聞、然非事卽弓也、芳五君其未見報載于閻三民往返電報乎、總之、當斯羣雄角逐之時、英雄豪傑之遺聞軼事、有足記者、故不特三晉人物爲然、芳五君之志則可、推其所記失實、則可惜耳、吾爲芳五君之所激動、擬多採時人之事蹟、記以餉快哉亭讀者、或亦讀者所歡迎歟、(完)

第十四期詩鐘題

四月八日截止收卷
四月十一日揭曉

小報　一唱

售卷處　本報營業部

今日要目

▲第一版即九頁▼
呻吟語釋　通訊
(小言)饞羊
讀三晉雲山人物記　考據
文苑(詩)　中西文明索隱
青年學子的教育
▲第二版即十頁▼
畢業證乃升學之憑藉
鸞鳳分拆　伶界又弱一個
章遏雲將永久輟津
望小艷芬兼習鬚生
貨高價廉之雷福喜
靈臺董鑑(廿二)　候補賦
新欣觀劇一日記
▲第三版即十一頁▼
賣菜翁(七)　劇界之悲觀
江湖賣藝者之奇技　啟事
洛陽女兒(續)　鐵籠生活
曲折之愛(續)　燃犀錄

中西文明索隱

儀封人

自歐人以富強致禍、而物質迷夢、稍稍醒覺也、於是驟變其鄙中國薄道義之心理、而羣以精神物質分誼中西之文明、實則西何嘗無精神、中何嘗無質物、使西無耶教道德之精神、決不能發揮民治至若斯之盛、使中無利用厚生之古訓、保國宜家之古道、必早如印度之散亡莫救、倘何得蔚爲大國、綿延至五六千年之久而猶未已耶、然則二者之分果何在、則亦曰公與私而已矣、夫仰其表而觀之、則西人重公德、缺私德、華人重私德、缺公德、直若彼爲公我爲私者、孰知其裏而深察之、則凡彼之所謂公、無一不起原於人欲之私、而我之所謂私、無一不起原於天理之公、然後知彼以公而致亂、我以私而幸存、非無故也、蓋嘗考之、彼之民治、造端於貴族僧侶與君主爭權利、繼則資本家與貴族僧侶爭權利、今則勞動者又與資本家爭權利、民治思想愈普及、卽競爭範圍愈擴大、擴大而至於莫能與抗、卽公理亦毀滅而無餘、何也、蓋彼之所謂公、非出於理而出於慾、彼其心初何有公之見存、特以互爭不讓、(未完)

文苑

德州魏吟舫先生延壽客齋遺詩題詞

趙幼梅

朝野欽遺直、公眞不等閑、豪情李供奉、譎宦白香山、句好月千里、心平水一灣、辛勤造多士、直爲起頹頑、

介子眞豪傑、揭來沽上遊、有詩消旅寂、借酒滌鄉愁、鬱鬱思親意、殷殷愛國謀、極書期盡讀、黽勉勵前修、

西沽看桃花歌

友人馬君仲瑩於閏月十二日約往西沽看花因憶去年風雨妒人徒勞往返今復買棹訪武陵源春倍還人憔然有喜歌以紀之　德修

坎坎中原動鼙鼓、牛放桃林思往古、而今不乏問津人、世外桃源在何許、良辰良友喜相過、買棹相邀北溯河、報道西沽千樹好、有花不賞奈愁何、去年曾有看花約、好事生魔天作惡、相携載酒乘興來、昨宵風雨花零落、今年花好如去年、前度劉郎一驟然、春色還人風有信、蒸霞含雨艷陽天、世亂如今安可避、好景且尋行樂地、一曲清歌(朱玉楨君唱崑曲)一笛風、(馬敦厚君吹笛和之)桃花含笑知人意、阮劉佳話人爭傳、我今不羨天台仙、但得鰣魚供下酒、對花醉倚小亭邊

直豫會匪紀

雪印軒主

(一)八卦教邪說惑衆

八卦教匪、起自清初、說者謂抱有革命思想、內幕眞象、余雖不甚明瞭、然以八卦爲名、其中多少總含有神秘意味、迷信作用、嘉慶時、曾糾衆起事、旋被勦滅、其徒四散、仍不斷秘密傳授、光緒庚子之義和團、亦卽八卦教之變象、不過時勢轉移、已變初意、其起事原因、旣爲仇視基督教、故有扶清滅洋之號召、其以乾坎等字爲派別、知其確爲八卦教之餘孽也、八國聯軍、占據直隸北部後、匪徒紛紛南竄、直南豫北、及山東等處、多有匪徒藏匿、事平之後、匪徒明授武術、暗傳邪說、匪徒日衆、待時而發、已非一日矣、予於民九、初來磁邑、鄉民有習武之風、每年正月、有比賽之舉、並有上體之說、與義和團無異、觀者更多稱之爲義和團、尤足證爲庚子拳匪之餘孽、至其中之支派、外人尚不得而知、迨民十五、河南因受國民軍之壓迫、首先揭竿而起者、爲紅槍會、繼之各會蠭起、驅逐國民軍、始知紅槍會爲離卦、黃沙會爲震卦、大刀會爲坎卦、一心會爲乾卦、遠方之人、未悉眞象者、以各會均使用紅纓槍、至今猶統稱之爲紅槍會焉、

(二)保牛八與十八子

教匪惟一之號召品、不曰某地眞龍出現、卽謂某人有天子之分、小民無知、希冀攀龍附鳳、多有被其煽惑、盲從入教、作其羽翼、更有悍民、被其玩弄、妄想非分、甘作傀儡、充其招牌、自罹法網、至死不悟、民國以來、各地正法之皇帝皇后、已屢見而不一見、皆爲一般教匪之所爲、可憐亦復可笑、民國十三年、大水之後、京漢交通、一時斷絕、磁縣馬頭鎭地方、京漢軍站洋旗之上、曾發現奇異之旗幟、上書不甚通順之辭句、已不復記憶、惟記一旗大書黃沙會保十八子坐汴梁、一書紅槍會保牛八坐東京、當發現之時、人民莫不詫以爲奇、按十八子李也、牛八者朱也、李朱爲何如人、旗幟爲何人所掛、當時已無從追究、只得將該旗由京漢警察送警務處備案而已、事後亦未見有何舉動、羣衆亦遂置之、日久漸忘、竟無人提起、迨民十五、各會蠭起、褐幕之後、宗旨已變、更無從賞識落地之黃皇帝李某與朱某矣、惟磁縣紅槍會、有朱玉福其人者、自謂在會已傳七世、以意度之、清初迄今、實不過七八世、若朱某者得毋以有明後裔自居乎、(未完)

青年學子的教育(續)

雲生

(五)經驗的教育

天下的事情物類無限、各國的發明機件繁盛、有書不能夠讀其究竟、有見不能夠解的疑點、及各種有用的物質科學、非一時一刻、可以明瞭其實在的情形、除了經驗的教育、就無有第二的法門、但研究經驗的好教育、又非有忍耐性、有堅固精神、去親身履歷不爲功的、凡我們無論對於何項事業、皆可去親身履歷、履歷、然後就可以希望得有透切明白的佳點、萬一不能達到圓滿希望的目的地、亦諒必不無有利益的進步了、我們青年學子、不可不注意經驗的教育、

(六)交際的教育

交際的道、在於明達、但要求明達的根本、須必有以前諸種的教育根基、然後始可獲其善良的底蘊、而明交際的人、輒以禮爲之先、以義爲之後、一遇無禮乏義的人、就不可常與他親近、爲君子的人、無不有眞實的禮義、爲小人的人、則無有眞實的禮義了、古今的姦雄、盜匪、貪官、污吏等人、進退的行爲舉動、莫不是假借禮義、去與人爲交際的、所以善良的人、蒙其危害、何可勝數、我們於此、就可以瞭然他等爲非人類的人了、我們與朋友結交的時候、務要觀察其人格、名譽、知識、舉動、是否係好的、有無行動乖張、及其種種的弊端、則千萬不可與他爲知己的朋友、稍一不愼、與他殷殷交善、就必會受他無形的損害、小者有害己的名譽、大者亦能危及己的性命、相進的關係、誠非同小可的、我輩青年學子、不可不注意交際的教育、(未完)

▲▲大星相家孔麟台到津
先生命相之神奇南北顯貴名流凡先生相過者皆有奇驗確証屢見報端今在津設硯法界泰康商場二層樓上相金二元起碼懷疑待決者盍往一談焉

天津飯店
房屋清潔　床褥華麗　菜點新鮮　招待週到
眷屬居住　格外方便　汽車接送　無不應白
開設天津日界芙蓉街　電話總局　四八九四　二六一

鹽谷醫院
●專治
●外科　痔瘻　痔核　脫肛　脫腸　包莖　疔瘡　瘰癧　癰疽　乳炎　腹膜炎　骨折　骨膜炎　粉瘤
●花柳病科　梅毒　横痃　魚口　疳瘡　嘎聲　脫毛　陰萎　淋病　睾丸炎　尿道膀胱炎　關節炎　早漏
●皮膚科　癩疹　濕疹　疥癬　丹毒　猖紅熱　腋臭　紅斑　痤瘡　搔痒症　粉刺　禿髮　凍傷
本醫院特備養病室空氣流通光線鮮明中外看護婦招待週到聘有中日語熟練譯詳解病原
門診自午前九時至午后六時　出診不拘時間
入院隨時
院長鹽谷信治謹啓
院址日租界明石街浪速街角　電話總局四四〇〇

▲▲泰華雲石公司廣告
啟者敝公司專製大小各色方桌面圓檯球案子並各種人造石活如坟地各色石碑及各廳或花園安設水池子各樓梯屋內鑲臉以及雕刻中外古今人物造像並承造色石柱子各種花石地板方磚包辦大小樓房等類一概俱全以上材料敝公司均取自中外名山價廉物美且堅固耐久如蒙惠顧無任歡迎
特一區漢口路八號泰華公司啟

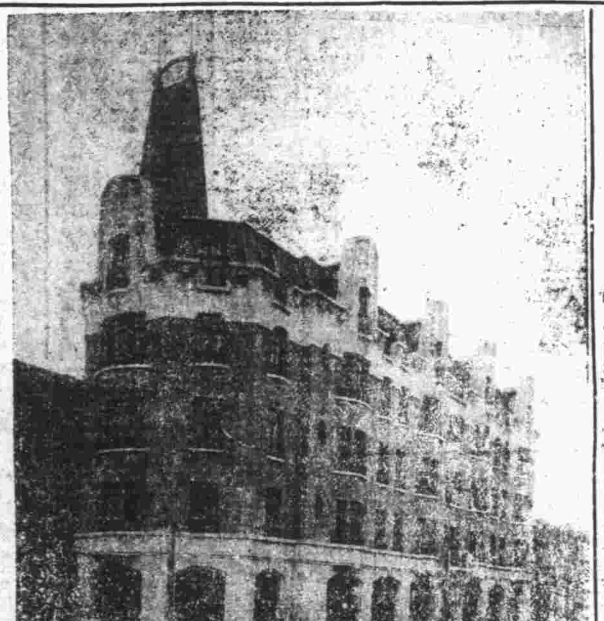

上圖乃最近萬國橋旁百福大樓之圖影其中暖汽卽本公司繪圖監造
萬租界電話南局對面福康里七號
卡特衛生暖汽公司
電話南局三〇三八號

▲▲李鼎和湖筆莊啟事
本店向在上海小東門內馬姚衙口(今名方濱路)只此一家並無分出近有無恥之徒將劣貨冒刻本店牌號至各埠上門兜銷魚目混珠請各寶號注意勿受其愚但本號素不派人出外招攬本店出品各貨早蒙各界贊許用之耐久剛柔並濟如有顧客眞假莫辨之疑點各貨當場試驗立現因念先人創業艱難故而格外精益求精不惜工本以圖永久基業倘各寶號欲代售本牌之貨將銀匯申向小店直接購辦者寄費關稅統本號承認或由申安友接洽貨冲之歉特此聲明

福祿林大飯店　開設法界廿七號路
電話(一二二四)(一五九七)
南局(二一一四)(二九二六)

東亞病夫重新編訂孽海花
精裝上下册價一元六角　三月內特價一元二角
十年來我國小說界中數一數二的作品在前清是一部禁書早已絕版現經著者東亞病夫曾孟樸氏重新編訂較前更美精印上下二册在上海由東亞病夫自創之眞美善書店出版一閱月售出一萬餘部現在本書店在津設立華北特約總批發銷處發售孽海花及眞美善半月刊頃爲暢銷起見到處有批孽海花在陽曆三月內特價一元二角出售華北各處五部起碼再打九扣本埠本辦事處及法界巴黎道北洋公司圖書部并各大報館各大書店均有代售外寄加郵法租界新華利里九十二號眞美善書店華北總代銷處啟

天德醫院
本院組織完備　主治內外科眼喉皮膚花柳等科　抱有痼疾者施用新法治療必能喜出望外也
診療內外科等症每日藥費三角至五角
各期梅毒及各種淋症醫費十元至二十元
婦人經血不調久不受孕醫費十五元至二十元
筋骨痳痛四肢麻木等症醫費十元至十五元
注射六〇六五元至十元各症注射針五角至三元
朱子修製土耳其眼藥十元多年不愈眼症醫費十元
包戒鴉片烟廿元至三十元零售戒烟丸百粒五元
診例　門診洋四角貧者減半出診三元
時間　門診午前九時至下午五時出診隨請隨到
地址　法界馬家樓二十九號路吉祥里中間　電話南局九百六十五號

IMPERIAL HOTEL TIENTSIN
▲▲天津裕中飯店廣告
本飯店開設天津法租界中街河沿五分鐘可達東車站交通最爲便利房間舒適並附帶專用澡堂特備大餐隨客點用所有價目均甚公道中外顧客一律歡迎
本飯店電話南局一零五零　二六二

天津日本租界
共立醫院
內科　一般
外科　一般
小兒科　一般
產婦人科
皮膚科
耳鼻咽喉科
眼科
X光線科
人工太陽燈
其他電氣化學的療法
▲本院各科均有專門醫學士主任
▲病室產室設備完全隨時入院
▲病理試驗衛生之理化學試驗
▲各種治療針預防針狂犬咬傷之注射
▲產婆早晚收生不拘
▲門診午前九時至十二時午後二時至五時
▲往診急症不在此限
▲設在日界郵局斜對過
▲電話總局三十

畢業證乃升學之憑藉

清澄

設立學校、耗多數之金錢、乘人之精神、原爲造育人才、國家強弱、亦胥視其教育是否普及而推移、古者、敬敎勸學、今也廣設學校、期教育普及也、泰西各國、尤重教育、貧寒子弟無力向學者、政府補助之、扶持之、其國民幾無一不識字者、且皆受有相當之教育、回觀我國、攻中學、家必小康、入大學則必富有、東哲先生已言之、蓋惡學資重也、然除極重量之學資外、尙須有所謂畢業證書之憑藉者是、無證書、雖學識宏富、無投考大學之資格、亦不能受高等之教育、故一人欲得有相學識、必耗若干之金錢、登階而上、否則、無受高等教育之權力也、此在富有者、經濟能力大、自然易與、由卑而緩升高、而貧寒者流、六年中學之需、將何以堪、夫國家廣設學校、招考新生、乃考其才培而育之、以爲大用、非考其證書也、若然、貧而才高者、將永淪而不得伸、亦永不得受高等之教育、彼住公寓、打牌、挾妓、終日悠悠、無所不爲之紈袴子弟、藉其雄厚之金錢、一紙之憑藉、雖不解三角爲何物、亦於釐定之年限後、得有受高等教育之學位、中國大學教育一變而爲高等貴族教育、畢業證書之魔力、大矣哉、然國家廣施教育之主旨、豈在斯乎、豈在斯乎、

鸞鳳分拆

怪石

▲琴紘再續

記者前經至友漱石君介紹、在天豐舞台、觀金友琴紅鸞禧等劇、當以友琴之唱工、喉音柔潤、宛轉圓活、作工、扮像、羞容暈月、笑靨餐霞、認爲後起之才、曾於「天豐顧曲記」、」『坤伶十二釵』、」兩文中、極力讚賞之、正擬時聆雅奏、乃天豐突然輟演、友琴晉京、未免令人悵然、未幾、天豐門首、貼有友琴不日登台之報、一般愛琴者欣喜可知、距臨期改爲綺鸞嬌、鳳凰旦二伶出場、舞臺上並無友琴芳躅、殊使人大失所望、記者曾著有『憶琴』一文、尙未發表、綺鸞嬌、鳳凰旦、二伶登台後、經漱石、松岩二兄、約往觀之、是日綺伶玉堂春、鳳伶花田錯、鳳伶唱工平常、身段活潑、綺伶嗓音寬洪、作工亦不苟且、許爲非下駟之乘、曾著『鳴鸞舞鳳』一文、略爲揄揚、並偶撰小聯、『綺齡花貌年年好、鸞嗓嬌音字字珠、』以贈之、其實鸞嬌之唱工、（音洪而字欠眞、）不及友琴、慧琴、身段玲瓏不及艷雲、作工細膩不及飄香、不過記者素以寬大爲懷、對伶人、多褒而少貶、有一分長處、亦不忍沒、如聖嘆之批六才有云、『好句吾不忍沒、』同此心理也、（聖嘆評點文字、非常嚴苛、但稍有一二好句亦不埋沒、）綺伶於日前、忽不辭而別、（記者曾有小消息報告、）據聞內中原因、亦頗複雜、大略因在天豐不甚得意、有他處戲園之約角者、暗中慫恿、遂演出此幕怪劇、記者前談『劇界暗潮』是、）不過一部分、此類陰謀詭計、鬼影幢幢之事尙不知凡幾、今之世、士大夫尙多陰謀作用、又何怪乎優伶哉、現聞天豐舞臺復加改組、嬌鸞已飛、鳳凰仍在、改約友琴回津獻藝、友琴之外更約有胡碧蘭、恩維銘、一斗丑、姜桂鳳等人、以輔之、（碧蘭、唱作規矩、只喉音欠朗潤、維銘、資格雖深、有自恃處、尙宜有眞通家指正、一斗丑、爲坤伶小花臉之傑出者、姜桂鳳、只觀一二次、未加注意、）將來天豐、當有一番新氣象、（只可惜喜福一去、鬚生無人可聽矣、）此次友琴來津、想不致再有變幻、琴乎、琴乎、你若是肯來、早身離貴宅、毋使一般知音人、望穿秋水也、

章遏雲將永久駐津

偶夫

遏雲以名票友、應時勢之要求、成爲名伶

兩譽滿京津之章遏雲

次來津、觀者滿座、其技藝之佳、可以想見、老友怪石先生、爲戲劇專家、亦極口稱贊、遏雲前途、未可量也、

望小艷芬兼習鬚生

影逸

艷芬工老旦、嗓音圓潤勁健、綿遠蘊蓄、調夠工字、觀客非常滿意、余亦服膺不置、惟老旦爲劇場不甚注重腳色、正工劇不過釣金龜、滑油山、行路訓子、太君辭朝、藥茶計、徐母罵曹等、十餘齣而止、餘皆屬配角戲、非顧曲所重、即妙到秋毫巔、亦難得盛譽之鵲噪、•寄語艷芬•莫若步薇蘿芬之後塵、兼習鬚生、雖云老旦鬚生各有各味、不易爐煉於一爐、苟潛心研究、老旦與鬚生之別、就微細毫末處着眼、使首尾洞徹無遺、劇情悉相吻合、慧心如艷芬、未必不能也•况艷芬本能鬚生、（余曾聆其空城計、）雖有小疵、與妙處亦頗神似、再受明師指正、優存劣汰、後日不可限量、昔日鬚處能享盛名、自有其價値、然今非其時矣、習俗所趨、捧鬚生、捧花衫、故組班者、不推鬚生、即推花衫爲臺柱子、餘皆附庸焉、艷芬於老旦劇、旣已膾炙人口、傾動津邑、學鬚生莫忘老旦劇、造成雙全人才、如此在伶界中爲不多得、盛譽不難鵲噪京津、合士夫所喜、名利雙收、艷芬遠處思之、余言或不謬也、

伶界又弱一個

鬚生溫小培、日昨因吃戒烟藥過多、中毒難解、乃於前日與世長辭、聞該伶於民四年間、曾享盛名、與余叔岩齊、並駕齊驅、後以嗜好鴉片、將嗓子倒壞、於是一落千丈、去年冬、就演於東天仙、仍未稍戒、以致於死、嗚呼、伶界其亦可以鑒而警矣、（金）

諧文

候補賦（並序依長門賦體用原韻）

愁公

民國候補窮知事、未得缺、頗想、別居小公館、愁悶悲思、聞同人自稱滑稽夫子、詼諧工爲文、奉銅元百枚、爲先生及妻取酒、而先生爲文以示知事、窮候補仍未得缺、其辭曰、

夫何一呆子兮、長候補以自虞、心執迷而不悟兮、形枯槁而貧居、言我任官而惟賢兮、爲地方而擇人、言雖甘而不實行兮、不舉賢而舉親、伊予志之慢愚兮、懷希望之痴心、屢趨蹌而自進兮、聆上官之玉音、奉虛言而望誠兮、似僥幸之塞宮、具履歷而自縛兮、財神不肯乎幸臨、奔徒步而銜參兮、走忙忙而如風、坐宦廳而四望兮、神悅悅而外淫、電鐙明而四照兮、天已暮而夕陰、雷殷殷而響起兮、汽車來之傳音、傳達領而瞻對兮、舉袍褂之襜襜、端茶杯而相送兮、喜香片之闇闇、長官見而相存兮、歸來喜而長吟、高升指日而可卜兮、大鵬飛而圖南、心激怒而妄想兮、熱氣冒而熱中、過幾年而無望兮、鎖佳麗於冷宮、債臺築以接天兮、日並起而穹崇、閒躑躅於轅門兮、類夫青空而精窮、上衙門以爲課兮、坐吟縷以望粱、羨同僚之高談兮、挺饑腹而相撐、開課吏之開館兮、又刺股以懸梁、眞彷彿以才見兮、象寶劍之干將、公牘成以相誇兮、覺煌煌而有光、得廿枚之洋蚨兮、（廿元已是極價）不値錢之文章、奉查催之公事兮、分列吏治之大綱、歷各縣以奔馳兮、覽縣衙之央央、板子打以哀號兮、良民困於桁楊、日黃昏而望遠兮、他人坐於高堂、懸豆鐙以報告兮、徂清夜於棧房、造日記以領費兮、嘆短差之不可長、仍聽鼓以待動兮、何日月而飛揚、知琴覺其中操兮、涕流離而從橫、顛牀頭而短氣兮、縱履起而彷徨、打嘴巴以自警兮、數做官之遺殃、無面目之可顯兮、遂頹思而就牀、睡沉忽夢掛牌兮、刮地皮而銅香、夢乍醒而恍惚兮、黃面婆之在旁、資內助而掌印兮、卿拳拳莫有亡、牝雞怒而嗤予兮、起視當之精光•隨紅官之行列兮•上司見亦無方、縱循例之延接兮、若秋季之嚴霜、補遙遙其無日兮、候永永其不可再更、候補竊自悲兮、容年歲而不敢忘、

貨高價廉之雷喜福

記其汾河灣與探母兩劇

萬許榮

雷伶在京原不甚紅、被天豐舞臺邀來天津後、不意大紅特紅、不但出乎北京顧曲家逆料之外、即雷伶自己亦未希望如此•至其所以唱紅之原因•固由其技藝不惡、然報紙之捧塲實有力焉、計其自客歲來津、迄茲數月、竟能獲得日日座滿、其魔力之大、可見一斑•且如余（叔岩）馬（連良）王（又宸）等諸伶雖時常來津、均不過三五日期而已•若如雷伶長久•恐未必得此美果也•記者曾聆其兩劇一爲汾河灣、一爲探母回令、均極佳妙•汾河灣一劇•雖不若探母之難演•然實非普通小戲可比、唱工腔調非巧俏不足生色、庸俗角色、概難演此、雷伶演之、唱作皆臻妙境、洵非易易也、

探母一劇、尤爲雷伶傑作之一•每次演之•必帶回令、自始至終毫不鬆懈•雷伶之肯於賣力•亦可見矣•記者聆其是劇•正與金友琴合演•友琴唱作均佳•亦爲其生色•雷伶扮相雍容•作工穩重、一段慢西皮（楊彥輝坐宮院——）唱來非常規矩、咬字眞切•尖團分清•又非俗伶所能企及　哭堂一場、悽涼動聽、令人悲慘、有如身臨其境、博得顧客熱烈之采聲　洵屬不愧、故記者曰、雷喜福眞貨高價廉也、

時事諷畫

（本報自繪製版）

富連成社童伶畧評（續）

梁友珍

丑王盛如

盛如亦工文丑、爲盛意之兄、嗓音高銳飾彩旦•故爲適宜•故浣花溪魚氏、能仁寺之賽西施、鐵弓緣之店婆、皆有獨步一時之概、而羣英會之蔣幹、法門寺之賈貴、雙搖會之老鄉舍、五花洞之武大等、亦屬可稱、言語舉動、雖覺滑稽、然時或有過俗傷雅處、望速改之、

興盛章盛武、同稱富連成丑行之三傑、固各有所專長也、盛如亦已出科、惟猶未搭班、尙在該社演唱

以上所談、除特別聲明外、皆爲富連成社在科之生徒、年齡爲在十四至十八左右（以十五六爲最多）者、其已出科他適、或雖仍在該社演唱、然已在離童伶時期者、皆略而不誌、其他在科未誌之童伶、亦以篇幅關係、暫從割愛、改日有暇、再爲補述、

靈臺重鑑（廿二）

君磬

恰巧我也沒用晚飯、咱們大家莫若去到大餐館裏、隨意吃些、作爲兄弟的見面酒、你們三位諒不却情、一定是得去的、不然的話、就是瞧不起我、他忙着喊過茶博士就要會錢、燕麗生赶忙攔阻、搶先的給了茶資等費、茶博士謝聲不已的出去、史健學這裏催促去大餐館、蔣幼韻躊躇難決、呆立出神、燕麗生道、韻妹去吧、咱們輕易遇不上史君的、不要郤了他的好意、朋友情面是應重的、蔣幼韻尙還忸怩不語、扶着棹角、微蹙雙眉、看着燕麗生發楞、瓊瑛恐小姐心中氣悶、便俯在耳旁、低聲說道、小姐只管前去怕他則甚、只不過提防他些就是了、蔣幼韻聽了、亦只好如此、勉強說了一句道、也好、史健學聽見也好二字、知道蔣幼韻允許了、樂得不知怎麼是好、無話強說道、文明年頭、該當洒脫的、要是拘泥未免有些小家子氣了、說着搶先走了出去、蔣幼韻三人在後面跟隨、不多時來到大餐館裏、檢個臨窗餐台坐下、細崽過來侍候、

（未完）

新欣觀劇一日記

春泉

三月二日、記者知鮮牡丹在天祥市塲新欣舞臺演唱、記者對於鮮伶之藝術、夙極欽配、是日工作甫畢、遂欣然往觀、

新欣之營業•日來頗形發達•每日均有人滿之患、記者深羨葉王二君之經營得法也、記者入塲時台上方演花田八錯、胡振聲飾卞公子•琴豔芳飾丫環•胡伶之扮相唱做、大似朱素雲、尤能與劇中人同化、演來無懈可擊、琴伶日來亦大有進步、唱做均臻上乘、士別三日、刮目相視、信哉、

次爲普佑安王菊仙之打魚殺家、普伶飾蕭恩、吐屬典雅、摹繪逼眞、唱念亦沈着顯豁、王伶飾桂英、扮相秀麗、唱來亦清脆可聽、

次則鮮牡丹之寶蟾送酒出塲矣、是劇取材於曹雪芹之紅樓夢、鮮伶飾寶蟾、扮相秀麗、一舉一動、恰合劇中人身分、當奉主母命送酒時、伊故意刁難、把被求者常驕人的狀態、形容得淋漓盡致、勾引公子時的時喜時嗔、媚伊做得出、劉德兆飾公子、劉伶之藝與胡振聲相伯仲、扮相較胡伶似稍遜一籌、先前做來頗好、以後面帶嬉笑、忘却劇中人爲不爲色動之魯男子也、雖云博觀衆歡心、未免不給古人留身分矣、

次爲一二本鐵公雞、津門自蓋叫天去後、李蘭亭實握此劇之牛耳、廝殺一塲、眞刀眞槍、純熟如飛、頗見工夫、

各類小廣告

先農英文學社　夜班　英文科　插班　初級　招生　英界先農里廾二號

瓦房出賣　坐落法界西開教堂前面偏北三餘里前靠馬路後靠墻子河過河即是電車路計房六十間地二畝合意者該里有人領看

協順公司　今有法界新盖住樓鋪房出租出售如合意者請至法界三十二號路一百三十五號本公司面議可也

漢文專修館招生　法界二十四號路一百零五號樓上（即新天津報館旁西）簡章備索　郵票一分

文興公司出租最新式舖樓住房衛生浴房恭桶齊全交通利便環境高貴欲租者請至法租界北洋醫院旁文興里廣發源領看電話南一〇七六

久病者注意　開南鴻源里前大醫士王松岩精通中西醫理用攻補和三法善治男婦小兒內外兩科疑難大症眼症失明未動刀針不傷神水內服湯藥即能撥雲見日

新到　殷明珠　李麗娜　魏秀寶　周文珠　蔣耐芳　吳素馨　請寄郵花二十分即日寄奉六種新相片　天津河北新大路新驥里十號

西醫 卓景榕　診所法界馬家口文興里　門診　早八時至午三時

中醫 葉古紅遷移　法界廿四號路好樂里臨街樓房　門診下午二時起　出診隨約隨道　電話南局一八七六

准生男　包治　落地變費新發明種子丹四種坐藥生男生女均能隨意並包治子宮寒涼腹疼串疼鬱悶頭疼遺濁白帶等症無效退錢他藥無效此藥准好每料均二元天津河北李公祠西油店胡同三號醫士張子良啟過午不候

介紹靈藥　予年將五十尙無子嗣姬人用張子良醫士所配種子丹一料今獲麟一男用特登報鳴謝　馮問田啟　住日界春日街全聚里五十號

精華眼鏡公司　注重驗光　價格低廉　法界新新電影院西

金菊園飯莊（利記）　包辦中西酒席應時小賣雅座寬潔招待週到特聘著名廚師巧製各式時菜麵食魚生肉粥俱全　代售廣東林玉生丸　開設法租界中國旅館旁　電話南局七百九十號

德順湧牛奶舖　專售新鮮牛奶各種新式點心自備衛生精求潔淨內設雅座招待週到男女均可入座地方分外清淨定價無不公道如蒙惠顧請臨嘗試定知言之非謬也　設在法租界馬家樓路東

電影明星　請寄下郵票四十分即奉上美國男女精美電影明星一打　南門外陳記棧後天津美術供應社

!!!白得一百十五元　今有萬國儲蓄會全會一份已存一千〇〇八元現欲出讓只收八百十一號十八元欲受者請投函本報十五信箱接洽（爲便利起見）

廣豐隆　啟　枝　精製滷味　燒味滷味　承接金猪　龍鳳喜餅　南北糕貨　無一不備　陽曆四月一日正式開幕　開設法租界一菜市南首　電話南局三一一二號

星記飯莊　承接金猪　飽飲麪食　燒味鹵味　改良牛賣　開路西開二十九號恆和西里西口

▲麗章照像館　專照像片　內照外照　照像材料　代客冲印　佈景優美　交件敏捷　精工放大　極爲方便　各種俱全　物美價廉　樣式新奇　絕不遲延　法界新菜市西大安里對過　電話南局一九二五

宴瓊林飯莊　雅座清潔　菜色良精　點菜隨意　招待週到　開設法界三號路同德里樓上　電話南局三一八五

▲同樂春飯莊　新添家常客飯（每位）兩菜一湯三角四角應時和菜每桌一元兩盤兩炒菜一湯一元六角兩盤四炒菜二湯二元兩盤五菜一點心一湯二元四角四盤六菜兩點心一湯三元二角四盤八菜一點心一湯各樣點心餛頭名酒一應俱全開設法界天祥市塲西便門傍　電話南局二千八百二十九號

德商 **克林工程司**　特別一區十三號路　電話南局二八〇四　出售傢俱　室內裝璜　裝修花園　建築樓房

▲雙妹老牌超等生髮油

柔順更兼清爽滑　罷梳雲髻尙留香

▲雙妹老牌清香潤髮水　大瓶一元一　小瓶六角六

潤而不膩堪人愛　爽髮清香最醒神

▲雙妹老牌清香檀香水　大瓶五角五　小瓶三角三

巾袂不妨沾數滴　馨香氣味勝芝蘭

▲雙妹老牌清香艷顏水　大瓶一元一　小瓶六角六

容顏加艷精神爽　馥郁增妍氣味濃　每瓶三角三

天津大胡同 廣生行有限公司 啟　總行開設香港德輔道中　全國洋廣貨店均有代售

賣菜翁(七)

亞蘇

見彼入貴村後、行至第三家門前、卽失所在、余初以爲彼已知余躡踪而來、故匿於一隅、以避余之耳目、余乃直抵貴村第三家門前窺之、詎知已闃其無人、遍覓亦不得踪影、余乃悵然自返、忖思其人既抵此間、卽失所在、又不見貴村第三家之居人、啟門迎入、彼猝爾失踪、果何往耶、祇以時值夜深、不暇細爲詳察、恐爲人所覩、反疑余有不軌行動也、回至茅寮中、曾以此事、語諸老妻、老妻謂余、夜深至此、不眠何往、他人之事、與己何與、何必察察爲明耶、余因老妻之言、致敗興趣、遂亦置之、弗復置念、某日、余曾以此事語諸甲君、甲君當亦能憶之也、自是以後、彼黑衣漢子、恒夜深經此而過、余以其無他、弗復注意、詎知近日余菜畦中屢遭失竊、於是始注意窺伺來往之人、迨前夕夜深、余移竹榻臥於菜畦上、正朦朧入睡時、忽聞菜畦中有步履聲、余旋自回顧、則見彼黑衣漢子、蹲身於菜畦中、有所作爲、余料其必竊瓜菜、余卽起持長杆、潛至其後、以長竿向其足部擂擊、卽聞彼砉然大號、其聲似犬非犬、似人非人、直向禾稻密處逃匿、余初意斫折其足、使不能行、然後捕解官署治罪、詎知彼受余長杆擂擊之後、依然仍能逃匿、實出余意料之外、故彼逃向禾稻林中時、余仍擬捕之、惟已杳無踪跡、不知彼已遁往何處、蓋禾稻已長、人入其中、伏地而行、卽不易見也、余搜索良久、不得其人、始回榻睡、不知此黑衣漢子、是何處人、夜夜經此、又作何勾當也、乙聞翁言頗觸其女所言、與此黑衣漢子、似有關係、乃告翁曰、吾女患一奇病、每夕能飲能食、惟羸瘦日甚、據其所言、謂有一黑衣漢子、每夕夜深、必來與之寢處、惟此黑衣漢子、祇彼獨見、他人不能見之也、據吾女所言、當染病之前一日、在田作工、日入未息、陡見一黑衣漢子、站立疇畔、向彼而笑、彼弗理之、荷鋤自歸、惟此黑衣漢子、潛尾其後、逕至余村、(未完)

劇界之悲觀

影逸

極頻年以來、京津名脚如林、一時、生、旦、淨、丑、人籍才輩出、若見稱於時者、梅蘭芳、程艷秋、尙小雲、荀慧生、余叔岩、馬連良、楊小樓、錢金福、郝壽臣、侯喜端、王長林諸伶、各有專長、每一登臺、識者均爲滿意、詎意近幾年來、海派份子、未受眞傳、故紘更張、以新腔炫人、歌不以律、舞不以節、五音聯彈、魔術戲法、余不明其何爲劇、直幻術團而已、撫心自問、何得謂劇也、而戲園主人更繪圖寫影、成奇形怪狀、以號招於一時、俗子凡夫、多墜其術中、得善價而賈、害羣之馬不除、戲規將淪亡殆盡、余不禁爲劇界悲、津埠不少深於此道者、新排劇不盡無可取、按格律者、亦正可嘉其熱心、惟此一般、非驢非馬之伶人、魚目混珠、殊宜設法淘汰之、以維劇規於未盡泯也、

鐵籠生活(續)

少牧

(二)待遇

(一)住所　少牧那一天早晨爲警察檢查後、認爲與黨團有嫌、當卽爲七八名警察前後左右擁護着到偵緝隊第二分隊去了、初到時、有兩位警察扯着少牧的衣服、命他脫下、當時少牧很覺詫異、以爲是警察來率什麼分財了、警察見少牧遲疑不肯、卽向他解釋道「這是我們區裏的規矩、凡是初來的犯人、總是要把衣服脫得精光、猶如上洗澡堂洗澡似的、你可把衣服通通脫下給我們檢查、然後才交給你穿上、這就叫着洗澡、可與剛才說的上洗澡堂用水洗澡是兩樣、」少牧只得將長衣、褲子、襪子、鞋子以及褲帶全行脫下、讓他們檢查、檢查後、他們將少牧袋裏的銀錢手巾及褲帶全被收去、並登記在一張紙上保存着、其實、銀錢和手巾拿去都不要緊、只要褲帶拿去後、實在使人不痛快、以是在走路的時候、常用兩手將褲腰握着、稍一不愼、褲子卽落將下來、當面丟醜、難受得很、再問警察要

時、他說這是裏邊的規矩、猶爲學校的規則、不可觸犯一樣、好在裏面除大小便而外、很少走路的時候、故只得聽之、(未完)

燃犀錄

此欄專載社會眞相　歡迎投稿

社會惡影

張溥泉

二港者、京兆武清縣一村落也、距津纔數十里、村固有山東人所設之果子舖焉、舖爲某老人及其老妻所經理、而某老人者、年雖稀古、尙抱伯道戚、此寂寞之家庭、賴此甚小之營業、日之所入、足敷所出、故安然度日、與人無忤、與世無爭、不意風雲叵測、變生倉猝、以致演出惡劇、先是某老人營業雖小、亦有債權、而債務高某者、固二港村之土豪也、高某先世家業、亦甚殷實、至某以驕縱好事故、致家中落、且放蕩不事生業、常以非禮加諸人、人亦懼而躲避之、高某常至舖中飲食、故日積月累、債台高聚、一日高某又至舖中、老人因而向之索債、高乃以延宕語、語老人曰、容我賣出糧穀、必償汝、老人曰、余舖中資本微小、勢難遲緩、再者所拖欠者、在君視之亦不爲多、乞速償還爲感、高某聞老人之言、柔和動人、竟不可駁、遂羞惱勃然變色、厲聲大呼曰、吾性不樂償債、且吾向來亦未曾償債、老人正欲與伊敗辨、不料高某言畢、卽以手推老人於油鍋上、此時油正鼎沸、老人被創而倒、已奄然一息矣、老嫗聞驚而出、則老人竟名登鬼錄、再尋高某、則早已脫逃、蓋高某知釀成人命、固以逃走爲絕妙之計策也、老嫗乃奔告地保、以待訴訟、而老嫗爲一異鄉人、家無應門之童、外又乏親友之援、孤掌難鳴、徒喚奈何、於是由村中和事者、出而調停排難解紛、竟以納葬費百元完結此案、而人命重大、遂歸雪消冰釋矣、讀者至此、當謂風波已平、無可再述、而孰知事有出諸意外、層出不窮者在後焉、距二港、村之數里、有汶港者、鄰村也、村中有高某族人名山者、亦汶港士豪也、虎視鄉、素以健訟稱、每訟輒操勝權、故村中人無不畏之者、及探知此事、知有利可乘、乃揚言於衆曰、人命巨案、竟以百元了結、無乃太便宜乎、殺人者死、自古昭然、吾當訴之於吏、以雪此寃、以慰泉下之人、高某探知此事、惶懼不知所措、然猶念山有同族之關係、或未肯出此舉也、因暗中訪問、果如所聞、且又聞道路傳言、山曾語云、果欲了結此事、當給我六百洋元、否則某家盡遭殃咎、莫謂言之不預也、某大懼、因赴訴於族長高之仁、之仁亦一土豪也、縱酒放肆無忌、有一日族中宴會、之仁已酩酊大醉、不意高某恰於其時往求援助、之仁聞之大怒曰、高山何人、膽敢作此凶惡之事、我誓必殺之、以謝鄉人、於是招集其族中少年、吩咐磨其鐮刀、少年輩知非好現像、見之仁酒後、非可理論者、羣相駭然相視、之仁怒曰、敢有違吾言、而逃走者、我必先殺之、莫謂言之不預也(未完)

和尙騙人

今春二月二十五日午後、余散遊於河北大胡同北新開路間、見一叟、年約五十餘、二目佩鏡、地鋪一毯、上陳若干藥品、賣藥針、謂衆曰、余本某寺(記憶不淸)僧、於醫學素有研究、現因出寺、擬與舍弟開設藥舖、賫以餬口、故日前懇鄰人某代黏告白數百張、奈該鄰人竟將告白盡售於販人、故今後余不欲更懇他人代黏矣、現余思一妙策、卽諸君如患咳嗽牙疼眼疼及其他病症者、可隨意按余傳單、余卽奉送各種應用之藥、不索分文、藉以傳名、然服藥後、須將告白代爲黏貼各處、如此、則感戴仁德沒齒不置矣、語畢、衆人爭接傳單、計有四十餘人、於是叟卽分予各種藥料、方與三人、卽謂衆人曰、今求藥者頗多、本擬按位奉給、奈以藥本甚昂、供給無力、不得已、懇乞諸君每位予大銅子十枚、余再多爲奉給、爲何如、其時以患疾者多、亦卽應而付之矣、而余亦付二十枚、得數丸止咳藥、歸矣、而嘆諸祖父、迄不見效、余知爲之欺騙矣、然思與余表同情者、亦定不鮮矣、嗚呼諸君、要知處今日之國家、今日之社會、欺詐拐騙之事、無地不見、偶一不謹、卽墜其術中、當於事前審愼而爲之、庶不致罹其害

東哲自攝風景片

北京中央公園之芍藥

江西南昌之孺子亭

記江湖賣藝者之奇技(續)

玉簫生

女子衣錦繡、乘肥馬、招搖過市、前導鼓樂、藉以號召觀衆、某年獻「殺人栽瓜」一齣、技以童稗一、年可四五齡、用利刃分頭顱、軀幹四肢、爲八塊、鮮血淋漓、觀之魂蕩、膽怯者畏而他避、壯者神其技、紛擲銅元銀毫、又於俄頃間、埋置尺地之土、播種發芽、生藤、結瓜、賣藝者慾滿囊盈、則設符完整其孩提、詎料爲一遊方僧燭其奸、置蒼蠅一、亦如分童稗爲八塊、匿於手掌、賣藝者以事機敗露、偵知場內有所謂道家、急打恭作揖、求破法者原諒、而遊方僧竟忘却此事、離場沽酒於肆、賣技者多方哀告、全場終無應者、賣藝人無奈、乃施最後之毒手、復用利刃剖其瓜、稱破我法者、彼亦殆矣、遊方僧酒興正酣、而頭顱忽然墮地、隔座酒客、咸倉皇欲遁、顧僧猶怡然慢舉左右手、捧頭置於頸、肆中人益駭、奔避更甚、遊方僧曰、吾誤矣、吾誤矣、乃闖此絕大笑話、急將覆於杯下之死蠅、立整其分開之足翅、縱之飛去、而藝場之小孩、亦同時恢復身軀之原形、事聞於當道、指遊方僧爲妖魔、立集百人、包圍酒肆捕之、僧恐、急思免脫、乃搖身一變、百餘捕者、盡爲遊方僧、乘人不辨、乘機遁去、記者此事聞於鄉先輩、唯不知距今若干時日矣、

洛陽女兒(續)

實事言情小說

健儒

漸感不自由之苦、時伏有橫決之思、故略受舅、姑嫡嫂之指摘、或遇男子待遇之不良、彼卽飄然遠引、重歸青樓、無復戀戀有故人意、蓋恃有故業、爲護身之具、進退可以自由也、故納妓爲妾、恒不如納婢爲妾者之穩固、無論婢女向日安分、慾望易盈、卽彼有不安於室之心、亦不能爲女妓可以重操青樓、易覓逋逃之藪也、吾姊休矣、此後當振刷精神、毋事事放棄主婦權責、內助之謂何、豈能任彼莽男子、蕩其產、傾其家、而絕不過問哉、否則、如紅樓夢之迎春姑娘、甘不抑鬱以死者、幾何耶、蘊香聞言、喟然長歎曰、妹言未常無理、無如彼莽男子者、非可以情理勸諭之人、一言不洽、則拳足交加、暴戾浮兒、絕無情誼、儂惟怨實命不猶、遇人不淑而已、蘊香言畢、眼眶紅暈、殆已擱淚汪汪不敢垂矣、暖香曰、姊亦愚矣、姊夫往日之敢虐待阿姊者、以無所求於阿姊耳、(未完)

曲折之愛(續)

短篇小說

要緊的、到是你這無原無故的自己一人傷心、頂好你一心一意的養病、不要害怕、想入非非、那就好得快了、」芝蘭聽了、搖搖頭自己嘆口氣道、我怎麼不知道這種事實上的見解、誰又願意去傷心呢、只爲我這病、我自己知道、實在十分危險、難得好的、所以我一想到我自己身後的一切景像、就不由我不傷心起來、這種先知先覺、固然可以說是無稽之談、可是照我的心性靈上測度起來、的確有些可信、我只望你在我不起之後、好好的看待我的晶兒、便是我們夫妻不枉做了一塲、你我夫妻平日都很恩愛、從來沒有一點半點的不對、我也知道你的爲人、諒來你將來重娶妻生子、也決不會虐待我的晶兒的、這不過是我自己的過慮的地方、但我也不可不關照你一聲兒、說到這裏、芝蘭便有些上氣不接下氣的樣子、現帶着有點發喘、眼淚却撲簌簌的流了一被頭、停了一會、接續着道、要說呢、我這種話、說了如同白說一般、晶兒是我生的兒子、難道就不是你生的兒子嗎、你要是能念夫妻之情、不說你也不忍去虐待他、兩樣的看待他、(未完)

啟事

寧江睛子先生大鑒、示悉、記者不能偏讀羣書、致刊載抄襲之稿、而不覺、實深抱愧、足下熱心、乃願將黑幕大觀逐一抄賜、非常感激、如蒙寄下、一定可按日照登、以充篇幅、惟抄錄之稿、向不奉酬、乞諒之、

同胞脫離苦海四時可戒

戒煙靈藥

鴉片爲害盡人皆知雖欲脫離如無良方誠爲終身憾事本醫鑒此經年研究發明十載餘業經農商部立案特許專利警察廳註冊假冒必究省立醫院化驗毫無毒質各省拒毒會試用確實靈驗善戒鴉片嗎啡金丹之毒此藥純係解毒性質戒除吸烟服藥[illegible]星期完全斷癮除根並無疲倦遺精失眠吐瀉痛苦仍如平日四時可戒百試百效服藥數日後於不知覺間[illegible]精神煥發飲食增進身體[illegible]使去還我自由實爲戒煙靈藥服法則下▲第一付服法[illegible]在吸烟以前[illegible]▲第二付服藥經六七日後煙癮卽絕不再想吸▲第三付[illegible]補血養氣強壯筋骨能飲食增加服藥後永不再犯▲每付定價十五元▲外埠購藥加郵費四角

▲總發行處天津廣莊子信利馬車行西樂里

北洋志新醫院

鳴謝鐵證

用十數日後完全斷癮[illegible]戒烟不受痛苦[illegible]敬以介紹[illegible]今特寄上[illegible]此鳴謝

先施公司

請用虎牌

全國洋廣貨店均有發售

李同益呢絨莊

遷移聲明

現因原址拆造新屋暫寓法界新菜市對面楊福蔭路北口照常營業賜顧諸君仍請光降一俟原址新屋落成再行搬回恐未週知謹此佈告

注意　青天雷命相驚人　硯設法界泰康商場三層樓上　大六壬神課三角命相談一元其餘批論子評及飛星另有潤格

介紹人劉震東王冠軍武肖胡煥猷袁公達許卓卿

▲▲批命　鄭乘梓　子數專攻八字　批逾萬　神效無匹

寓天津日界德慶商場二層樓三十號　函批細批五元　面談簡批二元

介紹人　于化龍　三多　褚念洄　孫殿英　張宗騫　張亞東

新大愛國香煙大贈獎

注意煙包可得大洋一百元
●五十個空包換一張
●五個空包換一條

本公司新出大愛國香煙久已行銷南北現大加改良煙質提高仍以公道爲酬答惠顧諸君起見特舉行大贈獎每本@硬皮空包五十個可換券一張(共十條)硬皮空包五個可換獎券一條「大愛國」軟皮空包十個可換一張獎券額一萬號每號一百張爲一全張第一定獎可得價值一百元金鐲一副小獎二百號每號本張可得本烟二十包既吸好煙又獲大一獎誠難得之機會也[illegible]足一獎萬號卽在北京臨時候指定本券地址開獎並登報聲明也

獎品列左

頭獎一張得金手鐲一副值洋一百元每條洋十元

二獎一張自行車一輛值洋五十元每條洋五元

三獎一張金耳挖一支值洋十五元每條洋一元五角

四獎一張金戒指一只值洋十元每條洋一元

五獎四張每張手表一只值洋五元每條洋五角

六獎二百張每張得本煙二十小包值洋二元(每條本烟二小包值洋一角)

京津南洋兄弟煙草公司啓

注意注意

久咳成癆

多咳傷肺，日久成癆，查治癆必愈之藥，近今外國醫藥兩界尚無發明，目下只有上海唐拾義大醫生久咳丸，直接有華咳除痰之功，間接有防癆保肺之效，正本清源，舍此莫屬。此丸每瓶附入形如鈔票驗真券一張，直接寄回本廠可換圖畫，無券是偽品，有券而[illegible]糊者亦係偽品，請勿[illegible]以重生命。

總發行上海廣西路 世界各埠均有經售

父子大藥廠

最新式美製 乾德來牌 娛樂汽車 樣式時髦 乘坐舒服 機件堅固 價值低廉

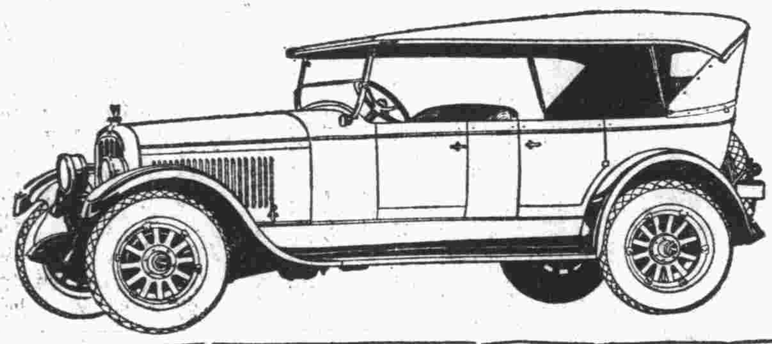

天津法租界六號路 電話南局二一一八 德昌洋行啟

利德點心公司

佈置華美 食品精緻 宴賓享客 心暢神怡

開設英租界海大道開灤礦務局南路 東電話南局一五七三號

▲大律師金殿選

事務所法租界仁和里十一號 電話南局二二九一號

雪佛蘭（捷爲樂）汽車通告

CHEVROLET

雪佛蘭汽車之中國名稱各地不同，大都音相近而字大異，目下銷路日廣，極易引起誤會，茲經製造廠家從長計議，決定採用**雪佛蘭**三字爲中國名稱，所有各地現用之名概行取消，以期一律。又上列之英文字樣即寔佛蘭汽車之商標，列在車前水箱之上，務希 各界注意爲禱

美國通用汽車公司啟

上海

極品牌香烟

本牌烟五十枝罐內附一元或五元之彩券藉酬吸主爲幸注意

上海亨司透烟公司製

天津法界二十四號路永和烟公司總經理

武齊洋行

啓者本行經理日勝亭各種球台並附屬品以及一切零件等新到貨物甚多，價目格外從廉，並備有各種球台樣本，函索即奉

開設法租界中街 電話南局一三七四號

惠羅公司

各種美麗婦女衣料大陳列

夏季婦女衣料 細蔴紗大展覽

新到大批英京名廠精製婦女各色長統全絲襪，尺寸大小俱全，此種襪子乃津埠獨家經售，經水洗後永不挑絲之弊，務請各界惠臨敝公司擇選可也，價廉物美

本月六號及九號星期五及星期一爲泰西清明佳節，敝公司休息兩天，星期六七號照常營業，恐未週知，特此通告

凡本公司所陳列各貨均係外洋新近發明，非常時式，恐他家少有，且定價亦極公道，請中國各界仕女及早惠臨

▶各種春夏季男女應用物品已全到齊◀

六疋美麗英京新出品婦女夏季婦女棉質軟絲織料花色甚多面闊四十英寸每碼洋二元二角五分

數百疋英製春夏季婦女全絲織成軟綢料花色甚多美麗無比面闊四十英寸每碼洋三元九角五分及三元五角

美麗時花蔴紗適宜夏季婦女衣料輕薄涼爽面寬四十英寸每碼售洋一元

十四疋最新式美麗時花各色底子夏季婦女細蔴紗面闊四十英寸每碼洋二元五角

十疋英製時花美麗婦女時花各色深淡底子花色夏季細蔴紗面闊四十英寸每碼洋一元七角五分

營業時間由早晨八點半至下午五點半止 電話南局一五六號 現錢交易或貨到收款 本公司啟